una estetista specializzata di
Elizabeth Arden
sarà a vostra disposizione
sino al 2 agosto
PROFUMI
Servetti
in P.za Sabotino 1

INSERTO VACANZE

STAMPA SERA

Martedì 29 Luglio 1980
Anno 112 - Numero 190

A COLORI

QUOTIDIANO DI INFORMAZIONI - Torino, via Marenco 32 - Tel. (011) 65.681 - Codice di avviamento postale 10100 - Spedizione in abbonamento postale (gruppo 1/70) - Lire 300 (arretrati il doppio)

TRASPORTI

Aniasi tenta di evitare il blocco di giovedì

ROMA — *Evitata in extremis l'agitazione dei benzinai, che rischiava di bloccare l'intera rete autostradale, si attende ora di conoscere la sorte che toccherà ai trasporti giovedì. Dopodomani, in concomitanza con la chiusura estiva delle grandi fabbriche del Nord (Fiat compresa), traghetti ed aerei dovrebbero essere bloccati per uno sciopero proclamato dai sindacati autonomi della gente di mare e dell'aria.*

Il prossimo fine-settimana sarà sicuramente il più «caldo» del «grande esodo» estivo. La speranza che non diventi «bollente» è affidata alla mediazione del ministro Aniasi, che oggi si incontra con le rappresentanze

Marittimi e addetti al trasporto aereo lamentano che nell'ambito della riforma sanitaria non è stata loro garantita «la stessa assistenza degli altri cittadini, considerate le atipiche e specifiche condizioni di lavoro».

Riuscirà Aniasi a «mantenere il sereno» in cielo e sul mare? Tutti se lo augurano. Si potrebbe trattare, comunque, di una calma precaria: è l'intero settore dei trasporti che in Italia lamenta crisi e disfunzioni. E i sindacati autonomi hanno già imparato negli anni scorsi che gli unici scioperi che pagano sono quelli d'agosto.

L'«industria dei rapimenti» rovina quella del turismo

Banchiere svizzero sfugge al sequestro

In Sardegna mentre rincasava con moglie e figli - Tre persone fermate per i ragazzi rapiti in Toscana - Misteriosa la scomparsa di altri tre tedeschi a Chiavari

FIRENZE — Adesso che nel mirino dell'Anonima sequestri ci sono i turisti stranieri, e cominciano le partenze e le disdette ancor prima degli arrivi (perché c'è stato anche il maltempo e la vita cara) non ci resterà che pubblicizzare le *«ferie del brivido»*. Vacanze alla Agata Christie. Non ci sarà più turista che varcando uno qualunque dei nostri valichi di frontiera non avvertirà serpeggiargli per la schiena la paura dell'ignoto.

Tre cuginetti tedeschi rapiti in Toscana, un banchiere svizzero sfuggito per un pelo al sequestro in una suggestiva località della Sardegna, e ancora (ma qui le cose sono più confuse e attribuire subito l'accaduto al banditismo italiano come fa la stampa tedesca, è scorretto) da Chiavari in circostanze molto misteriose sono scomparsi Bernard Gerke, 40 anni, muratore, la moglie Ruth e la figlia Micaela.

Se è vero che ci vuole poco a distruggere l'equilibrio turistico di un Paese, noi siamo sulla buona strada.

Per i tre ragazzetti, Susanne, Sabine Kronzuker, figlie di un noto presentatore televisivo tedesco e il loro cuginetto Martin Wätcler figlio di un ingegnere agrario, tutti al di sotto dei quindici anni, portati via in costume da bagno dalla piscina della casa colonica che avevano affittato dai principi Corsini a 30 chilometri da Firenze, non ci sono novità. Zitti, i rapitori lasciano trascorrere il periodo di logoramento di nervi che fa parte di una collaudata tecnica. Si succedono appelli (la madre, Wojtyla, l'arcivescovo di Firenze Benelli) e proseguono le indagini e le ricerche. Tutto per ora senza grandi risultati. Ci sono stati tre fermi (due sardi e un siciliano) ma non si sa di quale consistenza siano.

L'aggressione al banchiere svizzero è fresca di stanotte. Poco dopo le 1,30 tra Olbia e Siniscola Villaclieddi, Dionigi Resinelli, 39 anni, rientrava a casa a piedi con la moglie dalla spiaggietta di fronte alla villa di sua proprietà quando lo hanno bloccato cinque uomini armati e mascherati. La moglie del banchiere ha urlato, mentre il marito opponeva resistenza. Nella lotta sproporzionata l'uomo è rimasto ferito. E' bastato però che si accendessero le luci di alcune finestre della villa del banchiere dove c'erano i figli e la domestica perché i cinque rinunciassero all'impresa e fuggissero. La ferita, per fortuna superficiale è stata provocata con il calcio di una pistola. I dieci giorni di guarigione della prognosi comunque sono ben poca cosa di fronte al rischio che egli ha corso.

A Chiavari invece è un «giallo» vero e proprio. Un mese fa circa scompariva dalla cittadina la famiglia tedesca Gerke. In un primo momento si era pensato fossero rientrati improvvisamente in Germania, in treno. Rimaneva appena il dubbio di un sequestro o di una disgrazia. Ma il colpo di scena si è avuto ora. La Mercedes si Bernard Gerke, è stata trovata nella rimessa di Rapallo «Cristallo», di via Aurelia Occidentale. In un'altra è stato trovato il carrello per il traino della barca a vela di sua proprietà il «Berumi II».

Cade l'ipotesi del ritorno in Germania e si pongono numerosi interrogativi. C'è soprattutto, figura preoccupante, un misterioso «amico» che si è spacciato per Gerke e si è presentato a rilevare il «Berumi II» dal cantiere dove era stato rimesso a nuovo dopo un naufragio. Sempre lo stesso «amico», nei giorni successivi alla partenza per la Sicilia a bordo dell'imbarcazione, era stato identificato per Heinz Geschwadter, ingegnere di 36 anni, abitante a Karlsruhe (i documenti erano stati rubati al professionista) ma non rispondeva neppure a questo nome. Per cui ora la polizia tedesca ha diffuso gli *identikit* del falso Gerke, con e senza baffi. Intanto nessuna traccia del «Berumi II».

m. bar.

Brady alla Juve

Liam Brady, centrocampista irlandese dell'Arsenal, è della Juventus. L'annuncio ufficiale sarà dato nel pomeriggio nel corso di una conferenza stampa. Brady costerà alla Juve circa un miliardo, più 200 milioni di ingaggio

Maturità, tanti promossi

SCUOLE	Commissione	Promossi	Respinti
Liceo Classico Alfieri	1° commissione	66	1
Liceo Classico D'Azeglio	8° commissione	62	5
Liceo Classico Cavour	5° commissione	60	1
Liceo Classico Gioberti	15° commissione	68	0
Istituto Agrario	(tutto l'istituto)	90	1
Istituto Alberghiero	(tutto l'istituto)	37	2
Istituto Magistrale Regina Margherita	13° commissione	48	5
Istituto Industriale Bodoni	commissione grafici	74	4
Istituto Tecnico Commerciale Burgo	2° commissione	23	0
Istituto Tecnico Commerciale Einaudi	4° commissione	45	0
Istituto Tecnico Commerciale Carlo Levi	2° commissione	46	0
Istituto Tecnico Commerciale Sommeiller	13° commissione	51	16
Istituto Tecnico Rosa Luxemburg	8° commissione	61	0
Settimo Commerciale	23° e 24° commissione	99	9
Istituto Tecnico Vittorini	34° commissione	61	1
Istituto Professionale Plana	3° commissione	49	2
Istituto Professionale Ada Gobetti	(tutto l'istituto)	50	0
Istituto per geometri Castellamonte	6° e 12° commissione	128	7
Liceo Scientifico Volta	13° e 14° commissione	118	3

NOLEGGIO e LEASING
...da 3 ore a 3 anni
di autovetture, furgoni, minibus e campers di ogni marca e tipo
incar s.p.a.
TORINO - CORSO GIULIO CESARE 229
(PIAZZA DERNA) TEL. (011) 267067 - 267082

Olimpiadi - Il programma delle gare di oggi a Mosca

La spettacolare vittoria di Mennea medaglia d'oro a ventotto anni

• SERVIZI A PAGINA 8 •

La massiccia operazione scatta dopodomani

Esercito di 9000 agenti sulle strade dell'esodo

Sarà il *week-end* più lungo dell'estate, quello che inizierà dopodomani. Chiuderanno molti grandi complessi industriali e una fiumana di italiani in ferie o in cassa integrazione, prenderà d'assalto le autostrade, i treni e i traghetti.

Ogni settore dei trasporti ha già collaudato venerdì scorso il proprio piano d'emergenza-vacanze. Scioperi permettendo, reggeranno alla prossima e più massiccia prova? L'anello più delicato è costituito dalla rete autostradale, che da sola rappresenta circa il 70 per cento dell'intero traffico: cinque milioni sono state le vetture che hanno circolato nello scorso fine settimana. E questo *record* stagionale sarà sicuramente superato nei prossimi giorni.

Alla polizia stradale si augurano soltanto che non venga superato anche il *record* di morti (30 vittime d'incidenti, una vera strage tra sabato e domenica). Per il resto, sono abbastanza tranquilli, perché l'intera forza di uomini e mezzi è mobilitata. Novemila poliziotti della strada (praticamente tutti, senza licenze o riposi) vigileranno affinché l'esodo delle vacanze avvenga nel modo più ordinato e tranquillo possibile.

«*Andremo a punte massime di traffico* — affermano alla Polstrada — *superiori ai livelli dell'anno scorso. La rete autostradale raggiungerà probabilmente il limite di saturazione*».

Quindi si raccomanda: calma e niente imprudenze.

Quanti invece partiranno in vacanza senza automobile (e saranno molti ugualmente) avranno a disposizione ben 212 treni straordinari in servizio interno e 355 internazionali, programmati sino alla prima settimana di settembre. E i sindacati autonomi dei ferrovieri, per il momento non annunciano scioperi.

Problematica, invece, la partenza di chi è diretto alle isole o aveva scelto l'aereo. Il blocco di aerei e navi annunciato per l'intera giornata di dopodomani, potrebbe però essere scongiurato oggi alla mediazione del ministro Aniasi.

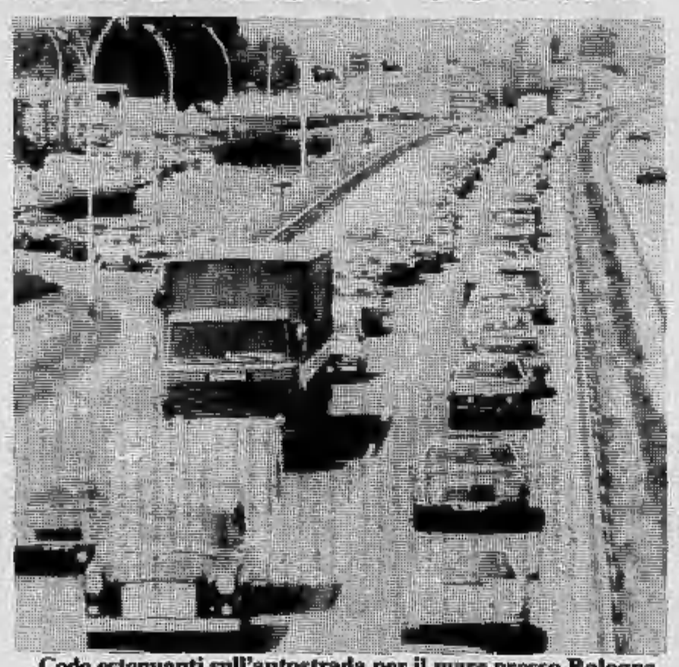

Code estenuanti sull'autostrada per il mare presso Bologna

Secondo un medico Usa

Far l'amore evita il cancro al seno

LONDRA — E' l'amore fisico il miglior antidoto al cancro della mammella. Questa la teoria, formulata dopo sei anni di ricerche, dal dottor Arne Gjorgov dell'università della Pennsylvania (Usa) durante il quarto simposio internazionale sulla prevenzione e la diagnosi del cancro svoltosi a Londra.

Secondo il ricercatore americano il liquido seminale svolge un ruolo vitale nel mantenere il giusto equilibrio ormonale nell'organismo femminile. «L'eliminazione di certi metodi fisici di contraccezione quelli che impediscono il contatto del liquido seminale maschile con l'organo femminile — ha detto il dottor Gjorgov — porterebbe ad una riduzione del 50 per cento del rischio di insorgenza di cancro mammellare».

● **NEW YORK: Dopo rivolta in Florida** — Un ex poliziotto, Charles Veverka, 29 anni, è stato incriminato da un gra giurì in Florida con l'accusa di associazione per delinquere in relazione al caso dell'assicuratore negro, Arthur McDuffie, 31 anni, picchiato a morte nel dicembre scorso da quattro poliziotti della contea di Dade. L'assoluzione dei quattro causò in maggio la rivolta del quartiere negro di Miami che si concluse con la morte di 18 persone.

Le notizie di oggi

● **Sequestrati mitili.** *Centoventi quintali di mitili, coltivati nelle acque del golfo di Pozzuoli, sono stati sequestrati dai carabinieri che hanno anche arrestato due pescatori, Sebastiano Testa, di 23 anni, e Francesco Varriale, di 65, di Pozzuoli.*

● **242 morti in India.** *Sono saliti a 242 i morti provocati dalle inondazioni nello stato dell'Uttar Pradesh, nell'India settentrionale. Altre decine di vittime si sono avute in altri stati indiani. Oltre 5 milioni di persone sono state colpite dalle inondazioni.*

● **Sihanouk a Pechino.** *Il principe cambogiano Norodom Sihanouk è giunto oggi a Pechino per un soggiorno cui, da parte cinese, sembra attribuirsi notevole importanza.*

● **Crolla un edificio a Napoli.** *I solai di un appartamento, al quarto piano di un edificio di vecchia costruzione, sono improvvisamente crollati al vico Zuroli, nel centro storico di Napoli. Non vi sono feriti ma il crollo ha causato molto panico.*

● **Esplosa valigia all'aeroporto.** *Una valigia carica di esplosivo è scoppiata all'aeroporto di Bengasi, in Libia, senza causare vittime.*

● **Morta figlia Umberto Saba.** *Linuccia Saba, figlia del poeta Umberto Saba, è morta ieri dopo una grave malattia, nella sua casa in via Due Macelli, al centro di Roma. Linuccia Saba che era nata a Trieste aveva 70 anni. Partecipò attivamente alla resistenza fiorentina.*

● **Evasi 4 condannati a morte.** *Quattro condannati a morte sono evasi ieri dalla sezione di alta sicurezza del penitenziario di Reidsville (Georgia).*

● **Arrestato nipote Edward Kennedy.** *David Kennedy, il figlio 25enne del defunto senatore Robert Kennedy e nipote del sen. Edward Kennedy, è stato arrestato a mezzanotte di sabato a Sacramento (California) per guida in stato di ubriachezza.*

● **Figli Scià tornano in Usa.** *I quattro figli dell'ex Scià dell'Iran morto domenica al Cairo torneranno negli Stati Uniti alla fine dell'anno per riprendere i loro studi. Lo ha dichiarato il Dipartimento di Stato.*

● **Battaglia in Guatemala.** *Ventuno persone sono rimaste uccise e sette ferite in un'aspra battaglia combattuta da truppe dell'esercito e da una formazione di guerriglieri di sinistra trincerati all'interno di un cimitero di una cittadina nella regione nord-occidentale del Guatemala.*

● **Bomba di mille kg.** *Una bomba di circa mille chilogrammi di peso è stata rinvenuta sul greto del fiume Tagliamento, nei pressi di San Vito (Pordenone) durante lavori di scavo di ghiaia. Risale all'ultimo conflitto mondiale.*

● **«Marines» Usa nel Kenya.** *I 1800 «marines» americani che si trovano da una settimana nell'Oceano Indiano sono giunti a Mombasa, nel Kenya, dove resteranno sino al trenta luglio per esercitazioni.*

● **Fermati durante omaggio a Neruda.** *Una quarantina di studenti sono stati fermati dalla polizia mentre si accingevano a rendere omaggio al poeta Pablo Neruda nella località di Isla Negra, luogo di residenza dello scomparso uomo di lettere cileno e Premio Nobel.*

Appena chiuso il caso-Cossiga

Adesso si «processa» il ministro Morlino

ROMA — Sarà quasi sicuramente il presidente del Consiglio Cossiga che risponderà alle mozioni, interpellanze ed interrogatori presentate sulla situazione dell'amministrazione giudiziaria nel dibattito che si apre nel pomeriggio alla Camera su una serie di documenti presentati da quasi tutti i partiti.

La mozione comunista, in particolare, chiede le dimissioni del ministro Morlino. Qualora i deputati del pci insistessero in questa richiesta — secondo quanto ha dichiarato Piccoli in un'intervista a «La Stampa» — probabilmente il governo porrà la questione di fiducia. «*Ho consultato Craxi e Spadolini* — ha detto il segretario dc —. *Entrambi ritengono che questa sia la via migliore*».

Le interpellanze e mozioni da oggi all'esame dell'assemblea di Montecitorio (la conclusione del dibattito è prevista per domani) vennero presentate all'indomani dell'assassinio del giudice Mario Amato. In esse si richiamano i problemi dei magistrati.

Tommaso Morlino

Arrestato a Milano

Maestro di tennis violenta l'allieva

MILANO — *Un aitante e giovane istruttore di tennis di origine brasiliana, Guido Levy, di 22 anni, è stato arrestato dai carabinieri con l'accusa di avere violentato una sua allieva, la signora Tina Gaglierdi di 26 anni, titolare di un negozio fotografico a Bollate nella periferia Nord di Milano. La giovane signora si è presentata ai carabinieri di Rho con il marito per denunciare la violenza che aveva subito la sera precedente. Secondo il suo racconto si era presentata al maestro di tennis per fissare una prima ora di lezione.*

L'istruttore alla fine dell'incontro — sempre stando alla denuncia della donna — aveva cominciato a farle delle proposte sempre più audaci, poi, l'aveva aggredita trascinandola in un prato vicino e violentandola.

Piangente la giovane signora aveva fatto ritorno a casa dove aveva raccontato l'accaduto al marito che l'aveva fatta visitare dal medico di famiglia il quale aveva riscontrato gli evidenti segni della brutta avventura occorsa alla moglie.

Il giorno dopo la denuncia ai carabinieri. r. d. m.

Le vittime salite a 1200

Negli Usa agricoltura in crisi per il caldo

NEW YORK — *L'estate calda del 1980 ha avuto conseguenze disastrose per l'economia americana. Come se non bastassero inflazione e recessione, l'ondata di caldo eccezionale ha avuto gravissime ripercussioni sulle vite umane e sull'agricoltura: 1200 persone sono morte per l'alta temperatura che si è mantenuta al di sopra dei quaranta gradi nella fascia sud-occidentale del continente, accompagnata da una straordinaria siccità.*

Il grano è stato il più colpito. Se la pioggia non cadrà in questa settimana l'intero raccolto sarà in pericolo. La Georgia, lo Stato del presidente Carter ed uno dei primi nel campo dell'agricoltura, ha già subito una perdita di grano per 450 milioni di dollari. L'Arkansas, altra area agricola, è al di sotto del 25-50 per cento in termini di raccolto.

Ma il grano non è l'unica vittima, il settimanale «Time» riferisce che dovunque la siccità ha danneggiato i frutteti, le piantagioni di tabacco, la coltivazione delle noccioline, degli ortaggi, nonché l'allevamento del bestiame.

Non solo: nel Texas, dove si è avuto il maggior numero di morti, le avverse condizioni hanno provocato una riduzione del 15 per cento nella pollicoltura e nella produzione di uova. Nonostante le ottimistiche previsioni degli esperti del Dipartimento dell'agricoltura, gli analisti privati prevedono un aumento dei prezzi al consumo nei prossimi mesi anche se la carne, uno degli alimentibase degli americani, costerà di meno, per via della macellazione affrettata di molti capi di bestiame.

Una cosa, commenta con ironia il settimanale «Time», è certa: quale ne sia stata la causa, il caldo ha avuto effetti di «bonifica sociale». Il tasso della criminalità — riferisce la rivista — è diminuito ovunque perché la gente, anziché uscire, ha preferito restare a casa per godersi il fresco dei condizionatori d'aria.

Gli aumenti scatteranno all'inizio di agosto

Ecco le tabelle equo canone calcolate dalla Confedilizia

ROMA — A pochi giorni dall'aumento dell'equo canone, fissato per legge al 30 luglio ma in pratica effettivo solo dal primo agosto, la Confedilizia ha precisato l'entità degli aumenti.

● **Adeguamento dei canoni.** Per i contratti non soggetti a proroga (inquilini che nel 1977 avevano un reddito superiore agli 8 milioni annui) la questione non si pone, dal momento che fin dall'agosto del 1979 questi inquilini già corrispondono un importo pari al pieno equo canone. Per i contratti di affitto soggetti a proroga (inquilini che, sempre nel 1977, avevano un reddito annuo inferiore agli 8 milioni), è nel caso che non vi sia già la corresponsione del pieno equo canone, si deve praticare un adeguamento (il terzo in ordine di tempo) pari al 15% della differenza tra l'equo canone e il canone corrisposto al momento dell'entrata in vigore della legge.

● **Aumento per il carovita.** C'è poi da calcolare l'aumento derivante dal variare del costo della vita secondo gli indici Istat. Per i contratti non soggetti a proroga e per quelli soggetti ma i cui titolari già corrispondono un equo canone pieno, deve essere applicato un aumento del canone pari al 75% della variazione Istat. Nel periodo giugno 1979-giugno 1980 questa variazione, già pubblicata sulla *Gazzetta Ufficiale*, è stata pari al 20,7% e quindi il conseguente aumento del canone sarà pari al 15,525% ovvero il 75% di 20,7%.

Lo stesso aumento dovrà essere praticato per i contratti di affitto di immobili ad uso abitazione nei Comuni con popolazione inferiore ai 5000 abitanti dove non si applichi l'equo canone. Inoltre, i contratti soggetti a proroga dovranno essere aggiornati con una maggiorazione pari al 20% della variazione Istat calcolata tra il giugno 1978 e il giugno 1980 che è del 38,4%. L'aumento dovrà quindi essere del 7,68% calcolato non sul canone corrisposto dall'inquilino ma sull'equo canone determinato dalla legge 392.

Assassinato a colpi di crocifisso

CITTA' DEL MESSICO — I membri di una famiglia di «spiritisti», una setta di fanatici che compie riti sanguinari, hanno ucciso colpendolo con un crocifisso e alcune statue di santi un loro confratello che consideravano «*posseduto dal demonio*». Dopo il macabro rito si sono inflitti torture.

Lo ha confessato un giovane di 22 anni soprannominato «*il sacerdote*», arrestato con altri 20 membri della setta dalla polizia. La vittima si chiamava Cipriano Diaz Mendoza, aveva 60 anni. «*L'abbiamo punito perché era posseduto da Satana*», hanno detto gli assassini.

STAMPA SERA
Sandro Doglio
direttore responsabile

Editrice LA STAMPA S.p.A.
Presidente Giovanni Giovannini
Amministratore Delegato e Direttore Generale Umberto Cuttica
Consiglieri Vittorino Chiusano, Luca Cordero di Montezemolo, Carlo Masseroni, Cesare Romiti
Sindaci Alfonso Ferrero (presid.), Pierluigi Bertola, Secondino Riolfo

Stabilimento tipografico: Edit. La Stampa S.p.A. - Via Marenco, 32 - 10125 Torino

© 1980 Edit. LA STAMPA S.p.A.

CERTIFICATO N. 164 DEL 19-3-1979

Il primo viaggio nella terra dei Lama per i lettori di Stampa Sera

Alla scoperta del Tibet

Il Tibet? Culla del buddismo, «vietato» per secoli agli infedeli, è una galleria di templi e di monasteri, di enormi palazzi laccati di oro (proprio come raccontano i primi esploratori del Medioevo), di case addossate l'una all'altra come se fossero nidi di uccelli costruiti su uno sperone dell'altopiano più alto del mondo.

E poi i bambini, il viso sempre sporco, che vanno a scuola portandosi un asse che serve nello stesso tempo da banco e da lavagna; i guerrieri a cavallo dei loro piccolissimi animali; i monaci con la testa rapata e le tuniche arancioni; i mendicanti; i pellegrini che marciano per centinaia di miglia, a piedi o a dorso di mulo, per arrivare in un santuario e venerare la statua del Budda di cui sono devoti.

Stampa Sera e la Mistral Tour hanno organizzato un viaggio proprio in Tibet. Venti posti. Quota di partecipazione tre milioni. Partenza il 31 agosto e rientro il 23 settembre.

Alla capitale del Tibet, Lhasa, si arriva dopo uno scalo tecnico ad Atene e dopo tre soste a Bangkok, in Thailandia, Rangoon, capitale della Birmania e Chengdu, capoluogo della regione cinese del Sichuan. Nel Tibet gli occidentali non arrivano da secoli. Non ci sono attrezzature turistiche né confort tradizionali. Bisognerà adattarsi e andare un po' alla ventura.

I trasferimenti avranno luogo su dei mini-bus Toyota per otto persone ciascuno che percorreranno le strade asfaltate (poche) e i sentieri (molti) in terra battuta. Si arriverà al lago Jamdrotso, a 4000 metri, a Giantze che resistette all'assedio degli inglesi nel 1904, a Shin Ga Tze seconda città del Tibet dove vive il Tashilama la massima autorità religiosa dopo il Dalai Lama, a Tashilumpo dove sono stati costruiti decine di templi.

Si attraverserà la valle di Sachia, fino a dove finisce la strada, sotto la montagna dell'Everest «tetto del mondo». Per il ritorno sono previste soste a Chengdu, Canton, Hong Kong e poi viaggio «non stop» fino a Roma.

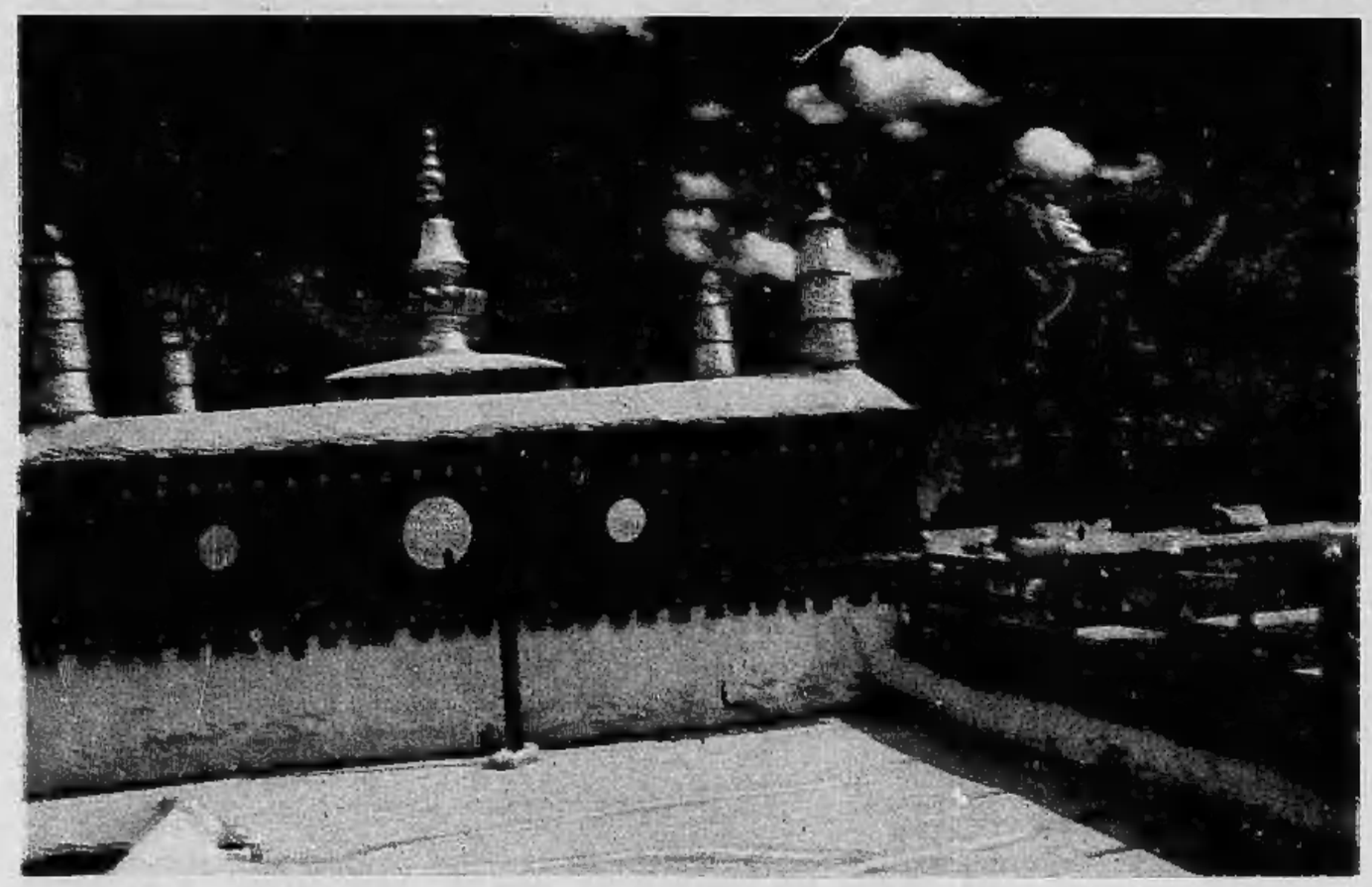

Foto Chiaraviglio

PANORAMA DELL'ARTE NELL'ESTATE

• **Brusson - Fino Cavallo** — Presso l'Azienda autonoma di soggiorno è in corso la mostra di Fino Cavallo: un pittore da anni impegnato nella nitida risoluzione di quelle immagini naturalistiche che rappresentano la genuina essenza del suo lavoro (sino al 5 agosto).

• **Ceres - Ercole Sibilla** — Nei locali delle Scuole comunali mostra personale del pittore Ercole Sibilla ben noto a Ceres per aver esposto in passato al Museo delle Valli di Lanzo. L'attuale esposizione fluisce attraverso l'indagine simbolica dei dipinti ad olio: la delicata visione delle chine acquerellate con il recupero dei rustici nei dintorni di Ala di Stura e la serie delle preziose incisioni. Nella raffinata tecnica calcografica il Sibilla raggiunge felici esiti compositivi e fra i «fogli» presentati ricordiamo: «Serale». «Malinconia». «Tutto è compiuto». «Notturno». «L'anniversario trascorso» (sino al 20 agosto).

• **Ospedaletti - Anna Volpe Peretta** — Nei locali della Biblioteca civica personale della pittrice Anna Volpe Peretta autrice di paesaggi, figure e composizioni floreali definite con delicatezza. Immagini, come si può ben comprendere, che scaturiscono da una attenta visione della realtà circostante e come suggerisce il critico Ernesto Caballo: «La natura, l'umano sono visti senza velleità di trascendenza, l'opera fila diritta, non tergiversa, i colori si equilibrano con le forme idonee...». Nelle sue tele incontriamo le marine d'Istria, e le Cinque Terre, la Costa Brava e Claviere, i dolci declivi del Monferrato e i pagliai della Toscana accesi dalla luminosità atmosferica (luglio-agosto).

• **Oulx - Incontri d'arte** — La nuova galleria Hamelin (via Vittorio Emanuele 14) presenta per la stagione estiva una interessante rassegna di opere grafiche, dipinti, sculture di operatori culturali di rilievo nazionale ed internazionale: da Warhol a Pistoletto, da Ceroli a Tadini ed ancora Nespolo, Comba, Gambino, Griffa, Mottura, Bersezio, Cassi, Collins, Schifano, Christo (sino al 10 agosto).

• **Rimini - Estate culturale** — Nell'ambito delle rassegne allestite dall'«Estate culturale riminese» annotiamo la «Grafica riminese del '700», le «Mostre fotografiche» e la «Mostra di sculture» allestita nel centro storico (sino a settembre).

• **Saint-Vincent - Romanticismo di Giordal** — Allo «Studio A. G.» (via Perret 4) opere scelte di Alberto Giordal, un torinese da anni impegnato in un dipingere tradizionalmente figurativo permeato da una sottile vena romantica. Presidente del Centro culturale «Aladino» di Torino, Giordal esporrà a Saint-Vincent sino al 18 agosto.

• **Sauze d'Oulx - Giorgio Roggino** — Giorgio Roggino ritorna in Alta Val Susa dopo le belle presenze a Bardonecchia ed Oulx del 1979, con una mostra di grafica che sottolinea l'impegno, la serietà, la rigorosa impostazione di questo artista che è stato allievo di Mario Calandri e Francesco Franco e che ora insegna presso l'Accademia Albertina di Belle arti di Torino. La personale allestita dalla Galleria Spazio è imperniata su una scelta di incisioni tra le quali annotiamo: «La Pigna», «L'Urogallo», «La Testuggine», «Le Cavallette», «Il Germano» e «Le Dalle» (sino al 15 agosto).

• **Spotorno - Omaggio ad Aldo Castano** — Alla «Delfyon Gallery» il gradito e doveroso omaggio all'opera di Aldo Castano, pittore ed incisore immaturamente scomparso. Ben noto nell'area culturale torinese questo artista seppe realizzare dipinti delicatamente poetici legati ai paesaggi, alle immagini della terra di Langa: xilografie, incisioni risolte con sapiente misura, con quella eleganza compositiva che fu più volte apprezzata dal critico Marziano Bernardi.

• **Varigotti - Michele Corno** — Alla galleria d'arte «Al Capo» (via Al Capo 20), a cura del Gruppo culturale della Polisportiva di Varigotti, il pittore Michele Corno presenta sole e neve in Liguria. Di questo artista ricordiamo in particolare la personale al Circolo degli Artisti di Torino del 1974, la presenza a numerose rassegne a carattere collettivo dove ha messo in evidenza quel suo dipingere dichiaratamente figurativo, quelle sue tematiche che si rifanno alle piacevoli impressioni dell'Alta Val Susa e di Varigotti con i mercatini, le case sul mare, le barche ed il verdeggiante entroterra (sino al 3 agosto).

• **Varazze - Michele Spotorno** — A Villa Cilea mostra antologica di Michele Spotorno curata da Carmelo Strano sotto l'egida della Regione Liguria, comune di Varazze, Ept e Azienda autonoma di soggiorno. Un artista che ha saputo rinnovare la propria esperienza pittorica attraverso una personale risoluzione figurale.

Carlo Farioli — La galleria Kursaal Margherita (c. Matteotti 15) propone opere di Carlo Farioli nato a Busto Arsizio nel 1931. Dopo aver frequentato il corso di nudo presso l'Accademia di Brera di Milano, questo pittore ha elaborato una tecnica che gli permette di «fermare l'immediata emozione dello sguardo con la frantumazione dei dati oggettuali che si snodano ai suoi occhi».

Itinerari e mostre internazionali

St. Paul de Vance, alla Fondazione Maeght importante retrospettiva dedicata all'opera di Georges Braque. **Ginevra**, al Petit Palais «Le Post-impressionisme»: 200 opere dal 1880 al 1910.

a cura di **Angelo Mistrangelo**

Il movimento turistico alla frontiera di Ponte Chiasso

Il «pieno» in Svizzera è di nuovo conveniente

DAL NOSTRO INVIATO

PONTE CHIASSO — E' quasi un *revival* del contrabbando. Non delle sigarette che non conviene più, ma di orologi, calcolatrici e soprattutto di accendini «da gettare via». E poi c'è il ritorno a quello minore e pendolare dei pieni di benzina ai week-end. Si rivedono le targhe milanesi in gran numero transitare dai valichi, ma è in particolare l'automobilista della zona frontaliera che ne approfitta.

In Svizzera la benzina oscilla dalle 590 alle 610 lire, da noi è a 750. Su un pieno si risparmiano dalle 5 alle 7 mila lire. Non è molto ma ci si paga il viaggio ed è una tentazione alla quale molti cedono. Basterebbe — dicono i finanzieri — una svalutazione della lira di 6 punti, 30 lire (il punto è calcolato in 5 lire), per bloccare la corsa al pieno, che ha conseguenze preoccupanti per la fuga di valuta. Soprattutto se questa fuga la si lega alla scarsa fortuna del turismo che anche qui è stata avvertita. Dice il presidente degli albergatori comaschi Rudi Burcher infatti:

«Il peso del cattivo tempo si è fatto sentire, eccome. Persino a "Villa d'Este" sarebbero preoccupati per un calo del 7%, circa tra gli ospiti abituali. E non si tratta di clienti che si impressionano per i costi della vita. E' proprio il tempo osceno, che ha influito».

«Certo — continua Burcher — *anche il costo della vita ha influito. Americani, svizzeri e tedeschi si lamentano dei prezzi che sono lievitati fino al 60% in tre anni mentre il valore della loro moneta è rimasto identico».*

Un discorso che avevamo già udito di recente a Bolzano. Se per il turismo non resta che sperare in un recupero *in extremis*, così come lascia sperare il ritorno al bello stabile, per il contrabbando il discorso è diverso. E' diminuito il fenomeno degli svizzeri che come i francesi a Ventimiglia calavano simili a lanzichenecchi e svuotavano i negozi. Gli affari d'oro nei negozi e supermercati dei frontalieri italiani sono avviati al tramonto.

E' passato il momento magico, di quando si toccavano punte tra i 130-200 milioni di franchi (almeno così dicevano le statistiche del tempo, sebbene molti sostenessero che in realtà di valuta pregiata ne arrivasse poca di qua della frontiera perché per gli acquisti gli svizzeri si servivano delle stesse lire che i nostri frontalieri portavano da loro). Finite le lunghe code nei giorni di mercato ai valichi di Brogeda, di Ponte Chiasso, del Gaggiolo, di Ponte Tresa. Soltanto dal valico di Ponte Chiasso transitavano fino a 1700 auto e il sabato si arrivava a 2400.

In questo panorama abbastanza mosciо delle vicende frontaliere l'aspetto più curioso e anche sconcertante resta quello del traffico degli accendini che ha assunto mega-dimensioni. I segreti dell'accendino da gettare via ce li racconta uno dei tabaccai di Como, in cambio di un assoluto anonimato. *«E' una storia da pazzi* — comincia —. *Secondo dati ufficiali sono stati importati clandestinamente in un solo anno circa venti milioni di accendini da gettare via, evadendo in questo modo iva e imposta di fabbricazione per una cifra di circa trenta miliardi».*

Questi accendini nella maggior parte li produce la Francia, ma per scelte di valuta a noi arrivano passando dalla Svizzera, attraverso i canali del contrabbando collaudati ai tempi delle sigarette. La Svizzera importa dalla Francia cinque volte più del suo fabbisogno di accendini «perdere».

Continua il nostro informatore. *«Proposte per risolvere il problema ce ne sono state. Prima fra tutte quella di ripristinare il regime di libera concorrenza, eliminando le imposte. Ma l'iniziativa ha trovato un muro da parte dei produttori italiani di fiammiferi e cerini. L'industria è già in crisi e vede diminuite le proprie vendite fino al 30%. L'abolizione dell'imposta significherebbe dicono i produttori fare morire fiammiferi e cerini. E contrappongono la loro proposta: per abolire il contrabbando degli accendini da gettare via basta ridurre le tasse che gravano pesantemente sul prezzo di cerini e dei fiammiferi».*

Un accendino costa in Italia da 1200 a 2 mila lire, in Svizzera, all'ingrosso, attorno alle 600. Secondo uno studio abbastanza recente in Italia vengono «consumati» cento milioni di «accensioni». Nella maggior parte per le sigarette e molto meno per uso di cucina. Questo fino ad alcuni anni fa. Ora oltre il quaranta per cento delle «accensioni» avvengono con accendini da gettare (e un trenta per cento con accendini ricaricabili o piezoelettrici, fiammiferi e cerini). Anche questo può dare una misura del fenomeno e dell'inventiva dei contrabbandieri che davvero non conosce limiti.

Mario Bariona

Casaroli in Ungheria

CITTA' DEL VATICANO — Una delegazione della Santa Sede, guidata dal segretario di Stato, card. Agostino Casaroli, si recherà in Ungheria tra il 27 e il 29 settembre prossimo per partecipare alle celebrazioni religiose che si svolgeranno a Esztergom e Budapest in occasione del millennio della nascita del vescovo San Gerardo.

San Gerardo, dopo essere stato il pedagogo del figlio del re Santo Stefano, divenne vescovo di Csanad.

Riconferma per Novelli, sette «volti nuovi» tra gli assessori

Insediato ieri il nuovo governo della città Stasera si discute di crisi e licenziamenti

Varata la Giunta, ieri sera, a Palazzo di Città. Diego Novelli riconfermato sindaco, il socialista Biffi-Gentili eletto vicesindaco e assessore al Coordinamento Uffici tecnici, undici assessorati al partito comunista, sette al psi.

Ecco il nuovo schieramento completo:
BILANCIO (Luigi Passoni - pci);
SANITA' (Aldo Olivieri - psi);
TRASPORTI (Giuseppe Rolando - psi);
URBANISTICA (Raffaele Radicioni - pci);
EDILIZIA PRIVATA (Domenico Mercurio - psi);
EDILIZIA PUBBLICA (Marcello Vindigni - pci);
COMMERCIO (Luisa Bianco - pci);
ECONOMATO (Ermanno Bonifetto - psi);
ISTRUZIONE (Eleonora Artesio - pci);
CULTURA (Giorgio Balmas - pci);
GIOVENTU' E SPORT (Fiorenzo Alfieri - pci);
LEGALE E DECENTRAMENTO (Carla Spagnuolo - psi);
PERSONALE (Maurizio Mancini - pci);
PATRIMONIO (Libertino Scicolone - psi);
ASSISTENZA (Angela Migliasso - pci);
LAVORO E ARTIGIANATO (Gianni Dolino - pci);
AMBIENTE (Giuseppe Chiezzi - pci).

Il primo appuntamento della nuova Giunta si profila impegnativo. Questa sera, infatti, è in programma il dibattito sul problema dei licenziamenti alla Fiat. Il governo cittadino entra, così, in piena attività.

Assessori riconfermati, facce nuove, «spostamenti». Le sorprese non sono mancate nella formazione dell'esecutivo. Non sono mancati neppure i primi commenti, anche se velati da toni diplomatici. Soddisfazione per alcuni, delusione per altri.

Marcello Vindigni, comunista, lascia le Opere pubbliche. Per i torinesi è «*quello del caval 'd brons*». La sua parola d'ordine, in questi cinque anni, è stata «il riuso». Palazzi, monumenti, edifici che stavano andando in rovina sono stati recuperati alla città. Cambia ufficio: ora è assessore all'Edilizia Pubblica.

E' contento? «*La mia è una sensazione non ben definita. So che dove andrò ci sarà parecchio lavoro da fare. Cose impostate...*». Bene o male? «*Impostate*».

«*Oggi abbiamo 18 mila domande inevase per le case popolari. Cercheremo di far fronte a questo problema, attuando una politica adeguata*». E proprio la casa è stato un tema negativo della campagna elettorale comunista. Un assessorato difficile. Il suo partito le dimostra grande fiducia. «*E con fiducia e ottimismo mi metto al lavoro*».

Giuseppe Rolando, socialista, l'uomo «*detestato dagli automobilisti*», rimane ancorato alla poltrona dei Trasporti.

Le previsioni per lei non erano troppo ottimistiche. La rivoluzione del traffico, soprattutto di quello privato, non è proprio piaciuta. A che cosa attribuisce la sua riconferma? «*Alla politica dei trasporti che ho condotto e che darà i suoi frutti, alla ristrutturazione dei servizi dell'area metropolitana. Abbiamo affrontato la materia nella sua globalità: non si risolve il problema del traffico spostando fermate o linee*». Si proseguirà, dunque, sulla strada intrapresa? «*Sì, mi auguro che i prossimi siano gli anni dei cantieri per la costruzione della metropolitana leggera*». E la viabilità? «*Proseguiremo nello scoraggiare l'attraversamento del centro, visti i buoni risultati ottenuti con via Garibaldi*». Nessun errore da correggere? «*Correggeremo gli eventuali errori*».

Angela Migliasso, comunista, lascia la Sanità per l'Assistenza. L'assessorato, che dal '75 all'80 era unito, viene nuovamente sdoppiato. «*Sono contenta, credo di poter seguire bene il lavoro che mi aspetta*». I rapporti tra sanità e assistenza, comunque, sono strettissimi. «*Da parte mia ci sarà la massima collaborazione. Spero in altrettanta disponibilità da parte del professor Olivieri*».

Aldo Olivieri, socialista, medico, assessore alla Sanità. Che significato ha il binomio medico-politico? «*Quella del tecnico-politico* — risponde Olivieri — *non è una brutta invenzione*». Brutta no, ma pericolosa. Si rischia di veder tutelati un po' troppo certi interessi di categoria. «*E' una medaglia con due rovesci: si rischia anche più facilmente la crocifissione*».

Gianni Dolino, comunista, «*fantasioso*» ex-assessore all'Istruzione, carattere deciso che gli ha procurato molte lodi e molte critiche. Passa al Lavoro. Come mai? Qualcuno dice che la scelta è stata personale, altri sussurrano che sia stata imposta. Che ne dice? «*La questione dell'impegno politico non è solo questione specialistica. Diciamo che è stata una decisione di gruppo*». E perché proprio al Lavoro? «*Perché spero di poter fare qualcosa, soprattutto per il grave problema giovanile. Sono convinto che non sia vero che i giovani non vogliono lavorare, non vogliono fare un certo tipo di lavoro e allora qual è la soluzione? Se non vogliamo deportarli tutti, cerchiamo di aiutarli a realizzarsi*». Si tratterà, certamente, di un assessorato vivace, anche perché il neo-assessore ha già annunciato cambiamenti nella struttura ormai obsoleta.

Un ministro socialista sui banchi del consiglio comunale. On. Reviglio, che effetto le ha fatto sedere nella sala rossa? «*L'emozione è stata quella sempre puntuale ad ogni "prima volta". Riflettevo sul ruolo che può avere un ministro in una situazione come quella torinese*». Che significato ha Torino per l'economia nazionale, alla luce della crisi incombente? «*Si tratta di una città singolare, con una tradizione tutta sua, con un'aristocrazia della classe operaia, matura e consapevole. Certo la situazione è molto difficile, non può influenzare l'intera economia nazionale, ma ci passa attraverso*».

E, dopo il ministro, il Magnifico Rettore. Giorgio Canvallo, capogruppo liberale. Per ironia della sorte questa volta sul «banco» è lui. Prime impressioni? «*Solo una. Si parla troppo e troppo a lungo. Questa, secondo me, è una delle ragioni dell'assenteismo politico italiano. Troppe parole*». Come pensa di conciliare gli impegni universitari con la presenza a Palazzo civico? «*Francamente non so. Finché reggo...*».

Carla Spagnuolo, socialista, una delle quattro donne assessore. Quali le sue competenze? «*Moltissime* — dice soddisfatta — *legale, coordinamento dei quartieri, servizi demografici e forse anche statistica e centro di calcolo*». Lo considera un successo personale? «*Sì, anche perché mi è stato affidato un assessorato che non è tipicamente femminile. Questo significa che qualche passo avanti, in una certa mentalità, s'è fatto*».

Beppe Gatti, capogruppo democristiano: nell'euforia generale è uno dei pochi che ride con parsimonia. L'eredità di Porcellana è pesante? «*Guidare l'opposizione è sempre difficile, soprattutto se lo si vuol fare non in modo pregiudiziale, ma cercando di influenzare i comportamenti della maggioranza*». Una critica al passato? «*No, in questi anni siamo stati costretti a svolgere opposizione intransigente dalla "chiusura" della maggioranza. Oggi i rapporti sembrano cambiati e spero ci sarà spazio per un confronto*».

Libertino Scicolone, socialista, eredita l'assessorato di Vindigni: Patrimonio e opere pubbliche. Ha concluso la precedente tornata amministrativa da vicesindaco. Oggi gli succede Biffi-Gentili. Una caduta? «*No, una valutazione di partito*». Lei non aveva detto: «*O vice sindaco o semplice consigliere*»? «*Mai sognato di dire una cosa simile. Sono felice di questo assessorato. Vindigni ha lavorato bene e spero di proseguire con il suo ritmo*».

Tra i banchi si aggira Biffi-Gentili, con l'aria sorniona e il sorriso sulle labbra. Qualche commento? «*Non saprei proprio che cosa dire*». Speriamo in futuro.

Daniela Daniele

Libertino Scicolone è il nuovo assessore al Patrimonio e alle Opere pubbliche

Fiorenzo Alfieri è riconfermato assessore alla Gioventù

Giuseppe Chiezzi è il nuovo assessore all'Ambiente

Gianni Dolino è il nuovo assessore al Lavoro

Marcello Vindigni è il nuovo assessore all'Edilizia pubblica

echi di cronaca

Il magazzino musicale di Bra non chiude per ferie

Organi elettronici prima degli aumenti autunnali. Rateazioni, affitti. Bra (Cn) P.zza Municipio. Telefono 0172 41.16.24.

Perché acquistare gli accessori per bagno in un negozio?

Venite direttamente in fabbrica dove troverete specchi su misura, box doccia, arredamenti con consulenza architetto. Davico specchi, S.S. Monregalese Km 17 (Rivoli-Avigliana), tel. 954.03.41.

Fra i neoeletti assessori della Giunta regionale

Emozionati come maturandi all'esame

Il Piemonte ha un governo, le attese della vigilia sono state rispettate. La giunta eletta ieri sera dal Consiglio regionale è ancora colorata di rosso: ci sono voluti i voti del psdi per eleggere il presidente Enrietti, ma nella suddivisione degli incarichi poi e poi (almeno per ora, in attesa di un eventuale «ripensamento» socialdemocratico) occupano tutti i quadri della scacchiera. Le «mosse» indicano che la linea politica si rifà alla precedente legislatura, anche se il protagonista numero uno, l'ex presidente Viglione, se n'è andato e alcuni nomi nuovi si sono affacciati ai vertici.

Nella «rosa» dei titolari che si preparano a governare ci sono promozioni e riconferme: il comunista Sanlorenzo ex presidente del Consiglio regionale sale di un gradino e diventa vicepresidente della giunta; un altro comunista, Bajardi, ex assessore ai Trasporti, va ad occupare uno dei posti chiave, quell'assessorato alla Sanità che fu di Enrietti e ne diventò il trampolino di lancio.

Ma le vere sorprese sono nei nomi nuovi, dove il psi, tanto per non smentire la fama, fa la parte del leone: tre assessori alla loro prima esperienza regionale (Gabriele Salerno, Elettra Cernetti e Gianluigi Testa) contro un solo neofita comunista, Giovanni Ferrero, assessore alla Cultura e allo Sport. Due torinesi (Salerno e Ferrero) e due portabandiera della «provincia» (Cernetti e Testa, rispettivamente di Novara e Vercelli) che hanno volentieri il verbo «ridimensionare» quando parlano di Torino.

Quattro nuove stelle fra i 13 astri che formano la nuova giunta.

Ieri, giornata di nomina ufficiale, erano emozionati. Ferrero, 31 anni, ingegnere elettronico, faccione da bravo ragazzo, si aggirava per i corridoi di Palazzo Lascaris come uno studente che sta per affrontare l'esame orale. «Che cosa vuole che le dica? Aspettiamo che il Consiglio mi voti, altrimenti poi mi rinfacciano di dare le interviste prima di essere eletto».

Dica almeno due parole. Ferrero prende il documento programmatico della giunta, va a sedersi come un candidato alla maturità sul secondo gradino della scala d'ingresso. «Le linee del programma sono queste: stimolare la produzione culturale, rivitalizzare le città periferiche, eccetera eccetera».

Lei è ingegnere elettronico: che cosa farà per la cultura torinese? E Ferrero: «Certo è un patrimonio da valorizzare, dobbiamo continuare sulla strada intrapresa dalla giunta precedente».

Anche la Cernetti è emozionata. Il fotografo le si avvicina, lei fa un passo indietro. «Dopo per favore, quando mi avranno eletta».

Dice di arrivare dalla «sana provincia piemontese», *ha fatto l'insegnante, è stata segretaria provinciale del psi. E' assessore all'Assistenza, non nasconde un carattere deciso:* «Se non avessi battuto i pugni sul tavolo quand'era ora non sarei dove sono».

Scusi, lei è per caso femminista? «Che domanda! Ma certo».

L'assessore Salerno invece è più professionale. Elegante, leggera abbronzatura, è abituato ai momenti importanti. Lo hanno eletto assessore all'Ecologia e all'Energia, un incarico impegnativo dopo cinque anni di giunta in Comune.

«Senta Salerno, lei ha avuto tre assessorati a Palazzo civico, Sport e Turismo nel '75, la Casa nel '78, il Commercio fino all'80, con ciò è il rischio — non si sa mai — che in Regione lei passi dall'Energia, alla Panificazione e al Commercio?

«Non credo — *risponde Salerno* —. Allora c'erano state verifiche di giunta e poi questa materia, l'ecologia, mi interessa molto».

Che cosa farà nei prossimi giorni? «Mi metterò a studiare la materia come ho sempre fatto».

I nuovi assessori «studiano, si guardano intorno», *hanno bisogno di un periodo di* «assestamento» *(qualcuno dice anche «rodaggio») prima di cominciare a lavorare.*

Uno che non dovrebbe incontrare molte difficoltà è Gianluigi («Lo scriva tutto di seguito, non com'è scritto sui giornali») *Testa, 40 anni, direttore di organizzazione aziendale eletto assessore al Bilancio, Patrimonio, Economato e al Personale. E' sindaco di Varallo, socialista.*

Cruciano di ferro o cruciano morbido?

«Sono della sinistra Arnaud». *Lo aspetta un compito tutt'altro che facile ma lui dice di avere fiducia nei collaboratori.* «Alla Regione ci sono persone capaci, farò venire solo il segretario personale».

L'elezione della giunta è venuta dopo una lunga maratona di interventi. Ognuno l'ha vissuta a modo suo: triste Viglione, serio e un po' truce Enrietti, elegantissimo e giulivo l'assessore Marchesotti.

Mauro Anselmo

Un torinese finisce in carcere a Vercelli

«Ti taglio la testa se mi fai perdere il treno», arrestato

La guardia della Polfer di Santhià, Gerardo Demartino, ha tratto in arresto Giuseppe Di Martino, 37 anni, sposato e residente a Torino in via Napoli 54, per minaccia a incaricato di pubblico esercizio e oltraggio a pubblico ufficiale.

I fatti sono accaduti nella stazione ferroviaria di Santhià. Qui l'uomo sorpreso da un ferroviere mentre si avviava sul diretto 542 Milano-Torino passando dalla parte intermedia dei binari anziché servirsi degli appositi marciapiedi, è stato invitato a usare i passaggi prescritti. Invece di rispondere, si è avventato sul ferroviere e lo ha minacciato. «*Ti taglio la testa se mi fai perdere il treno*» gli ha urlato. Da questo punto è intervenuta la guardia Polfer ed anche nei confronti del milite il Di Martino ha avuto apprezzamenti pesanti e di minaccia. Da qui, l'arresto. Dopo gli interrogatori il Di Martino è stato rinchiuso nelle carceri di Vercelli.

Oggi l'ultimo saluto al ragazzo ucciso dal padre dell'amico

Si sono svolti questa mattina alle 10.30 partendo dall'Istituto di medicina legale di via Chiabrera i funerali di Aniello Fossacreta, il diciassettenne venditore ambulante di cocomeri assassinato sabato scorso a Grugliasco dal padre del suo migliore amico.

La storia, che ha sconvolto la cittadina della cintura alla vigilia delle ferie, è ormai nota: Aniello era alla guida, tre mesi fa, di una motoretta sulla quale viaggiava anche il figlio dell'assassino, il diciottenne Michele Ciommo. La motoretta si schiantò contro una «500» senza alcuna responsabilità da parte del Fossacreta e, inoltre, l'urto non fu troppo forte. Ma per Michele Ciommo, proiettato contro un palo di cemento, fu la fine: una frattura del cranio e la morte in poche ore. Da allora suo padre, Giuseppe, di 45 anni, era come impazzito. E questa follia si è scaricata sabato con quattro colpi di pistola.

GIAVENO — L'Istituto superiore sperimentale di Giaveno ha concluso l'anno scolastico, per la prima volta, con risultati decisamente positivi. Il triennio inaugurato nel 1977 si è concluso quest'anno, infatti, per gli studenti che per primi lo hanno frequentato. Due le classi, di 7 e 15 maturandi tutti ammessi, rispettivamente l'una che affrontava una maturità tecnica ad indirizzo amministrativo, la seconda una maturità scientifica.

Fra i primi, la migliore è stata Silvia Beregeretti, che ha ottenuto il punteggio massimo di 60/60. Ancora meglio hanno fatto gli allievi della classe ad indirizzo scientifico, con tre maturati a pieni voti: Giuseppe Bramante, Lorella Pogolotti e Myriam Vatta.

Tutti promossi, dunque, con ottimi voti gli studenti che hanno frequentato la scuola del futuro, la scuola media superiore del dopo-riforma. E' già un passo avanti.

Alla Remmert no ai licenziamenti

Scongiurati, si spera definitivamente, i licenziamenti collettivi alla Remmert, l'azienda tessile con stabilimenti a Ciriè e San Maurizio Canavese. L'intesa relativa è stata siglata in questi giorni fra Gepi e sindacati sotto il patrocinio dell'assessorato regionale al Lavoro: ad operazione avvenuta troveranno sistemazione 564 lavoratori su 758, gli altri rimarranno in carico alla Remmert per *turn over* (sostituzione di chi per qualsiasi ragione lascia l'azienda) e eventuali aumenti di organico.

Il piano proposto dalla Gepi (e perfezionato con l'intervento delle organizzazioni sindacali) prevede la creazione di 6 differenti attività tessili e metalmeccaniche. Un altro gruppo di dipendenti sarà utilizzato in un'attività metalmeccanica (la Ecs) già avviata dalla Gepi con la presenza di capitale azionario privato.

La finanziaria pubblica è impegnata a mantenere una partecipazione di minoranza in tutte le attività scorporate fino al consolidamento delle varie iniziative. Il periodo previsto va da 12 a 30 mesi. Prima di uscire dal pacchetto azionario, la Gepi si incontrerà coi sindacati e coi *partners* privati per una verifica congiunta.

La Regione si è anche impegnata per corsi di riqualificazione professionale che risultassero necessari. Ai lavoratori che passano dalla Remmert alle nuove attività è assicurato il mantenimento di tutti i diritti acquisiti.

Cristianamente è mancata

Francesca Padrinu in Rota

La piangono: marito **Antonio**; figli **Giuseppe** con moglie **Filomena D'Errico** e il piccolo **Andrea**; **Annamaria** col marito **Ernesto Morelli** e piccola **Gianna**; fratello, sorelle, cognati, nipoti, parenti tutti. Un particolare ringraziamento al personale medico e paramedico dell'ospedale S. Giovanni antica sede ed a Suor Camilla. Funerali mercoledì 30 ore 10,15 parrocchia Sacro Cuore di Maria. La presente è partecipazione e ringraziamento.
— **Torino**, 28 luglio 1980.

E' cristianamente mancato

Carlo Ravera

di anni 85

Ne dànno il doloroso annuncio la cognata **Rosa Milano** vedova **Ravera**, i nipoti **Caterina**, **Giuseppe** e **Alessandro Ravera**, **Marco Franca** e **Alessandro Biroli** con le rispettive famiglie. I funerali avranno luogo martedì 29 luglio alle ore 10 partendo dall'abitazione in via Cascinette 3.
— **Ivrea**, 27 luglio 1980.

E' mancato

Riccardo Scappini

di anni 44

Affranti lo annunciano la moglie, i figli **Davide** e **Giuliano**, mamma, papà, sorelle, fratello, parenti tutti. I funerali domani mercoledì 30 corrente mese ore 10,15 alla Parrocchia San Benedetto (via Delleani, 24). La presente serve da partecipazione e ringraziamento.
— **Torino**, 28 luglio 1980.

E' mancata

Giuseppina Chazalettes in Fanelli

Lo annunciano il marito **Angelo**, le figlie **Angela** e **Luisa**, generi e nipoti, parenti tutti. I funerali martedì 29 luglio ore 16 partendo dalla Chiesa Parrocchiale di Regina Margherita Collegno.
— **Collegno**, 28 luglio 1980.

E' mancato all'affetto dei suoi cari

Antonio Brenchio

Lo annunciano: moglie, figlio, nuora, nipote, parenti tutti. Funerali mercoledì 30 corr. ore 8,45 Parrocchia San Giovanni Bosco. La presente è partecipazione e ringraziamento.
— **Torino**, 28 luglio 1980.

E' mancata l'anima buona di

Nella Duò Alvazzi Delfrate

L'annunciano con grande rimpianto a funerali avvenuti la sorella **Antonietta**, i nipoti e parenti tutti.
— **Torino**, 25 luglio 1980

Dopo breve malattia è mancato all'affetto dei suoi cari il

PROFESSOR

Guglielmo Mai

Ne dà il triste annuncio la moglie **Tina Gallea**. I funerali avranno luogo martedì 29 corrente ore 17 a Giaglione.
— **Giaglione**, 28 luglio 1980.

Il 26 luglio 1980 è mancato all'affetto dei suoi cari

Roberto Marenco

Ne dànno il doloroso annuncio a funerali avvenuti la moglie **Anna**, il figlio **Ernesto** con **Roberta** e **Giorgia** e **Giorgina Novelli**. Si uniscono al dolore il fratello **Mario** con la moglie **Pettina** e gli amici **Duccio** e **Lisetta Berni**, **Aldo Arnaud**, **Carlo Baltone**, famiglia **Palestro**, **Sergio** e **Romana Cernusco**, **Pina** e **Guido Bergoni**. La presente è partecipazione e ringraziamento a tutti i cari amici.
— **Torino**, 28 luglio 1980.

Cristianamente è mancato

Giuseppe Massa

Cavaliere di Vittorio Veneto

anni 83

L'annunciano la figlia **Gina** con il marito **Giuseppe Gribaudo**, l'adorata **Luciana** con il marito **Sergio**, parenti tutti. Funerali in Torino mercoledì 30 corr. ore 10 dall'abitazione via Monforte 14 e alle ore 10,15 dalla Parrocchia San Pellegrino (corso Racconigi 28). Dopo le esequie la cara salma sarà tumulata nel cimitero di Caselle Torinese in tomba di famiglia.
— **Torino**, 28 luglio 1980.

Serenamente è mancato

Milziade Vergiati

Cav. di Vitt. Veneto

Profondamente addolorati ne dànno annuncio la moglie **Elvira** e parenti tutti. I funerali mercoledì 30 ore 8,45 Osp. Mauriziano indi la cara salma proseguirà per Sale (Al). La presente è partecipazione e ringraziamento.
— **Torino**, 29 luglio 1980.

Cristianamente è mancato

Giacomo Lega

Cavaliere di Vittorio Veneto

L'annunciano con dolore la moglie **Maria Benedetto**, le figlie **Anna** con il marito **Guido Pagliano** e famiglia, **Teresina**, sorelle, cognati, nipoti, parenti tutti. Funerali martedì 29 corr. ore 16,30 via Mazzini 21. Ringraziamento particolare al dott. Mario Costa per le premurose cure prestate. La presente è partecipazione e ringraziamento.
— **Caselle**, 28 luglio 1980.

Cristianamente è mancato

Giovanni Rinaldi

anni 66

L'annunciano la moglie **Mariuccia Valdi**, la figlia **Giuliana** con il marito **Felice Quaglio** ed il caro **Alberto**, fratelli, sorelle, cognati, nipoti, l'affezionata **Maria Quaglio**. Per orario funerali telefonare 636992.
— **Torino**, 28 luglio 1980.

Cristianamente è mancata all'affetto dei suoi cari

Gilda Traffano

Maestra elementare

Ne dànno il triste annuncio le sorelle **Luigina** e **Anna Maria**, il cognato **Mario**, le nipoti **Maria Grazia** e **Agostina**, parenti e amici tutti. I funerali avranno luogo in Viarigi oggi martedì 29 alle ore 10. Un particolare ringraziamento alla dottoressa Adelina Alvino che l'ha amorevolmente assistita per lunghi anni. La presente serve, da partecipazione e ringraziamento.
— **Torino**, 26 luglio 1980.

E' mancato ai suoi cari il

rag. Armando Dogliotti

(1903 - 1980)

Ti ricordano con gli indimenticabili momenti di vita, di intelligente affetto e di simpatia che i tuoi giorni hanno sempre ispirato, i tuoi figli **Renato** e **Alcide**, le tue nuore, i nipotini **Silvia**, **Armando** e **Enrico**. Il tuo nipote **Armando Rastelli** ti piange con la stima e l'amore prediletti di figlio. Ti sono stretti nel dolore le sorelle, i cognati, i nipoti e i cugini. Si ringrazia riconoscenti l'affettuosa assistenza del Prof. Ettore Strumia e dei collaboratori che, all'interno e all'esterno della casa di via Bricca n. 9, ti si sono prodigati.
— **Torino**, 29 luglio 1980.

Cristianamente come visse è mancata l'anima buona di

Michele Giordana

Ne danno il triste annunzio: la moglie **Maria Torrero**, il fratello, **Carlo** e **Franca Torrero** e famiglia, cognati, nipoti, pronipoti, parenti tutti. I funerali avranno luogo oggi 29 corr. alle ore 16 nella Parrocchia Sacro Cuore Gesù. La presente è partecipazione e ringraziamento.
— **Torino**, 29 luglio 1980.

Ha vissuto per le moto, la moto ha stroncato la giovane vita di

Guido Bottallo

(meccanico)

che ha lasciato a piangerlo la moglie **Carla**, le piccole **Luana**, **Patrizia**, mamma, papà, sorella, suocero, cognati, parenti tutti. Funerali in Rivoli, martedì 29 corrente alle ore 10,30 partendo dall'abitazione via Ugo Foscolo 4.
— **Rivoli**, 27 luglio 1980.

Dopo una vita esemplare dedicata alla famiglia ed al bene del prossimo, stroncato da male crudele, è mancato all'affetto dei suoi cari il

dott. Mario Aldo De Martini

medico chirurgo

Straziati dal dolore lo piangono la moglie **Gemma Ulisel**, i figli **Francesco** ed **Ernesto**, il suocero, i cognati, i nipoti e parenti tutti. I funerali avranno luogo mercoledì 30 alle ore 10 nella parrocchia S. Maria a Lu Monferrato.
— **Alessandria**, 29 luglio 1980.

Serenamente è mancata

Teresa Ruggia ved. Gagliardi

A funerali avvenuti lo annunciano: la figlia **Luigina** col marito **Guglielmo De Quarti**; i nipoti: **Sergio** con **Franca**, **Fabrizio** e **Monica**; **Francesca** con **Luciano**, **Davide** e **Mario**; cognati, nipoti, parenti tutti.
— **Torino**, 26 luglio 1980.

E' serenamente ritornato al Padre il giorno 24 luglio

Giuseppe Buczkowski

Terziario francescano

di anni 80

Lo piangono la moglie Lucia Madia-no, [illegible]

Si sono svolti questa mattina alle 10.30 partendo dall'Istituto di medicina legale di via Chiabrera i funerali di Aniello Fossacreta, il diciassettenne venditore ambu-

[illegible] Benevelli.
— **Torino**, 28 luglio 1980.

Con il conforto della nostra Santa Religione e nella serenità della sua famiglia, è mancata il 25 luglio

Cici Alby Bertinaria

Lo annunciano a funerali avvenuti i figli **Beatrice** con **Luigi Gonella** e i figli **Giovanni**, **Roberto Paola Bernardo Barbara** e **Elisabetta**, **Emanuele** con **Clotilde Scotti** e i figli **Roberto Filippo** e **Eugenio**, **Giulio** con **Livia Chiapella**, la sorella **Pina**, il cognato **Luigi Zuppelli** e l'affezionata **Lena Riba** che l'assistette amorevolmente.
— **Torino**, 28 luglio 1980.

E' mancata

Valentina Maronetto n. Bertola

Addolorati l'annunciano: il marito **Giuseppe**, i figli **Maurizio**, **Angela**, **Franco**, **Candida** con le rispettive famiglie, sorelle, cognati, nipoti e parenti tutti. I funerali avranno luogo martedì 29 corrente alle ore 16,15 nella parrocchia S. Maria della Scala.
— **Moncalieri**, 28 luglio 1980.

Serenamente è mancata

Maria Amedeo

Addolorati lo annunciano la sorella **Letizia ved. Pajuaco**, nipoti e pronipoti. Un particolare ringraziamento alla reverenda Madre Superiora, ai medici curanti, a suor Adele e all'affezionata Innocente del pensionato Crocetta. Funerali mercoledì ore 10,15 Parrocchia Crocetta.
— **Torino**, 28 luglio 1980.

Cristianamente è mancato

Bruno Ronco

Lo annunciano angosciati moglie, fratello, sorella, cognati, nipoti parenti tutti. Funerali oggi ore 10,00 partendo da via Aosta 19.
— **Torino**, 29 luglio 1980.

Dopo una lunga vita dedicata alla famiglia, cristianamente è mancata

Natalia Ghivarello vedova Viora

anni 85

Addolorati lo annunciano i figli **Riccardo** con la moglie **Silvana Chinni** e figli **Guido** e **Monica**, **Marisa** con il marito **Luigi Mattone** e figlia **Enrica**, **Enzo**, cognata, nipoti, pronipoti e parenti tutti. I funerali avranno luogo mercoledì 30 c.m. alle ore 8 partendo dalle Molinette, via Santena, e alle ore 9 nella parrocchia di Pino Torinese. Il santo rosario verrà recitato questa sera alle ore 20,30 nella parrocchia di Pino Torinese. La presente è partecipazione e ringraziamento.
— **Pino Torinese**, 29 luglio 1980.

E' cristianamente mancata

Rosa Aimone ved. Deiru

di anni 82

Ne dànno il doloroso annuncio i figli **Mariuccia**, **Clemente** con **Gianna**, **Rosanna**, **Luisella** e **Silvia**, **Ester** con **Mario**, **Enrica** ed **Alberto**, **Fulvio** con **Carla**, **Nicoletta** e **Massimo**, fratello, sorelle, cognati, nipoti, cugini e parenti tutti. I funerali avranno luogo mercoledì 30 luglio alle ore 16 partendo dall'abitazione dell'estinta, piazza Europa 9. Non fiori ma opere di bene.
— **Pont Canavese**, 28 luglio 1980.

Il giorno 25 luglio è mancata improvvisamente all'affetto di tutti noi

Elisa Fracasso Beltrame

Ne dà il triste annuncio il marito **Bruno**, le figlie **Maria Angela** con il marito **Stefano Picardi** e **Ada** con il marito **Adriano Stagnotto**, le care nipotine **Michela**, **Elisa** e **Orsola**, la sorella **Maria** con il marito **Primo**, le cognate **Cesira** e **Gabriella Beltrame**, i nipoti **Carlo Fraccacreta** e **Giancarlo Beltrame** e i parenti tutti. L'annuncio è dato a funerali avvenuti secondo la volontà della defunta.
— **Vicenza**, 29 luglio 1980.

Improvvisamente è mancata all'affetto dei suoi cari

Elena Fiorio in Carrara

di anni 22

Straziati dal dolore, la piangono con il marito, mamma, papà, suoceri e parenti tutti. Funerali martedì 29 alle ore 14,15 a Ospedale Maria Vittoria.
— **Torino**, 26 luglio 1980.

E' mancato all'affetto dei suoi cari

Nicola Aurelio Ronchi

Ne dànno doloroso annuncio la moglie **Teresa**, i figli **Elio** e **Marisa**, il piccolo **Francesco**. I funerali avranno luogo il 30 c.m. ore 8,45 dall'abitazione.
— **Torino**, 28 luglio 1980.

Improvvisamente è mancato

Enrico Ozella

Lo annunciano i figli: **Iucci** con il marito **Mino**, **Piero** con la moglie **Marina**, sorelle, cognati, cognate, nipoti e parenti tutti. I funerali mercoledì 30 alle ore 16 dall'abitazione.
— **Mathi**, 28 luglio 1980.

E' mancato ai suoi cari

Giovanni Anania (Pierin)

Ne dànno il triste annuncio: la moglie **Giovanna Cravetto**, le figlie **Rosanna** in **Monterisio**, **Marisa** in **Dogliani**, **Silvana** in **Arzilli**, nipoti, parenti tutti. Funerali oggi alle 15,45 da via Salassa 9. La presente è partecipazione e ringraziamento.
— **Torino**, 29 luglio 1980.

Il 24 luglio ultimo scorso, cristianamente come aveva vissuto, è mancata all'affetto dei suoi cari

Anna Andalò ved. Nossardi

Per espressa volontà dell'estinta, a funerali avvenuti, ne dànno l'annuncio i figli, le nuore, le nipoti e i parenti.
— **Valle San Bartolomeo (Alessandria)**, 29 luglio 1980.

Dopo breve distacco si è riunita all'amato Giovanni

Eufrosina Masuero ved. Bruno

Addolorati lo annunciano la figlia **Maria Teresa** con il marito **Federico**, il figlio **Pier Luigi** con la moglie **Carla**, i cari nipotini **Paola**, **Marco**, **Dario** e **Laura**, la figlioccia **Franca**, le sorelle, il fratello, cognato, cognate e parenti tutti. I funerali oggi alle ore 16 parrocchia S. Bernardino. La presente è partecipazione e ringraziamento.
— **Torino**, 29 luglio 1980.

E' scomparso prematuramente il carissimo

Sergio Inchingolo

Profondamente addolorati ne dànno il triste annuncio i famigliari tutti. I funerali si svolgono presso la Chiesa S. Pio X, Falchera alle ore 14,30. Un particolare ringraziamento al dr. Christian Zohoungbogbo e all'amico Gianni Cugno.
— **Torino**, 28 luglio 1980.

Tragico incidente ha stroncato la vita onesta e laboriosa di

Emilio Chiesa

Con profondo dolore lo annunciano la sua **Lidia** la mamma, la sorella, la suocera, zii, cugini e l'affezionata **Adelina**. Un commosso ringraziamento al prof. Fasano, professoressa Urcinoli, prof. Broggi, ai medici tutti e paramedici dell'Istituto di Neurochirurgia dell'Università di Torino che si sono prodigati oltre ogni limite. La cara Salma riceverà una benedizione all'Ospedale Molinette Martedì 29 alle 14, i Funerali seguiranno alle ore 14,30 nella Parrocchia Regina delle Missioni via Cialdini 22.
— **Torino**, 27 luglio 1980.

E' mancato all'affetto dei suoi cari

comm. Tancredi Azario

Cavaliere di Vittorio Veneto
Maurizio Lazzaro della Corona d'Italia

di anni 84

Ne dànno il doloroso annuncio la moglie **Floriana** con il figlio **Gianandrea**, le figlie **Rosina** con **Piero** e figlie **Giuliana** e **Annarosa**, **Bianca** con **Cesare** e figli **Tancredi** e **Paola**, **Luciana** con **Alfonso** e figli **Antonio**, **Alberto** e **Susanna**, cognate, cognati, nipoti e parenti tutti. I funerali avranno luogo martedì 29 corrente alle ore 17 partendo dall'abitazione dell'Estinto, via IV Novembre n. 24. La presente è partecipazione e ringraziamento. Un particolare ringraziamento al prof. Lorenzo Fiorina e a tutta l'équipe del Centro dialisi dell'ospedale di Castellamonte e al dottor Luigi Massoglia.
— **Strambino**, 28 luglio 1980.

Improvvisamente ha chiuso la sua giovane vita

Ettore Gaudio

di anni 22

Lo piangono addolorati la mamma, il papà, la sorella, la zia **Prima**, gli zii, le zie, i cugini e parenti tutti. I funerali avranno luogo martedì 29 luglio alle ore 17,30 in Fubine.
— **Fubine**, 29 luglio 1980.

Cristianamente è mancato

Carlo Molino (Carluciu)

di anni 81

Dànno il doloroso annuncio la moglie **Caterina**, figlia **Margherita**, genero **Giovanni**. Funerali in Ferrere d'Asti martedì 29 ore 17.
— **Ferrere**, 29 luglio 1980.

E' mancata l'anima buona dell'

avv. Raffaello Levi

ex combattente

A funerali avvenuti, lo annunciano con infinito dolore la moglie **Margherita Dosio**, le nipoti: **Lia** e **Mimma** con le rispettive famiglie e parenti tutti. La cara salma riposa nel Cimitero generale di Torino.
— **Torino**, 28 luglio 1980.

E' mancato

Cesare Bosso

anni 73

Lo piangono i famigliari tutti. Funerali martedì ore 16 via Baraggino 123.
— **Chivasso**, 28 luglio 1980.

Il 25-7 è improvvisamente mancato

Antonio Gatti

A funerali avvenuti la famiglia ringrazia quanti hanno partecipato al suo dolore.
— **Rocchetta Tanaro**, 26 luglio 1980.

E' mancata la

prof. Gina Laura Ottaviano

Mariot la ricorda a quanti l'amarono. Funerali Rocca d'Arazzo, 29-7-80, ore 8.
— **Rocca d'Arazzo**, 27 luglio 1980.

RINGRAZIAMENTI

Claudio Capponi con la mamma, riconoscenti e commossi per la dimostrazione di affetto tributata al loro caro

Rodolfo Capponi

unitamente ai famigliari ringraziano tutti coloro che hanno partecipato al dolore. Santa Messa di settima verrà celebrata martedì 29 ore 8,30 nella chiesa S.M. degli Angeli.
— **Sanremo**, 28 luglio 1980.

La moglie ed i figli di

Roberto Goitre

ringraziano con profonda riconoscenza tutte le persone che vicine nel dolore e nel rimpianto hanno voluto esprimere con commossa partecipazione la loro stima e il loro affetto verso il caro scomparso.
— **Torino**, 29 luglio 1980.

La famiglia **Reynaldi** riconoscente ringrazia quanti hanno partecipato al suo grande dolore per la morte di

Marina

La Messa di trigesima sarà celebrata nella parrocchia di Pino il 1° settembre alle ore 18.
— **Torino**, 27 luglio 1980.

Giuliana, mamma e papà commossi per la stima e per l'affetto dimostrati a

Roberto Zunino

ringraziano quanti sono stati loro vicini. Un grazie particolare al dott. Enzo Grasso da cui sono state ricevute dure e sentita partecipazione.
— **Cuneo**, 28 luglio 1980.

La famiglia **Sponticcia** sentitamente ringrazia tutti coloro che si sono uniti al suo grande dolore per la scomparsa del caro ed indimenticabile

Gigi Sponticcia

— **Bologna**, 29 luglio 1980.

ANNIVERSARI

1970 1980

Meme Piantelli

perduto nella eternità della giovinezza. Rivive giorno per giorno nel ricordo e nell'amore dei suoi cari. La Messa in S. Cristina il 31 luglio alle 18,30.
— **Torino**, 29 luglio 1980.

1979 1980

Margherita Buzzo ved. Riccardi

1967 1980

Giovanni Riccardi

Il vostro ricordo mi accompagna ogni giorno.
— **Graglia**, 30 luglio 1980.

Nella ricorrenza del sesto anniversario della scomparsa di

Ferdinando Moretta

la famiglia lo ricorda sempre con tanto affetto e infinito rimpianto.
— **Cordova di Castiglione T.se**, 30 luglio 1980.

29 luglio 1950 - 29 luglio 1980

Il ricordo ed il rimpianto per il

rag. Vittorio Martin

capitano degli Alpini

vivono immutabili nel cuore dei figli **Dina** e **Vanni**.

1967 1980

Umberto Orlando

gioielliere

Lo ricordiamo a quanti lo conobbero e gli vollero bene. Messa anniversaria il 30 luglio, ore 8,30 in Santa Cristina.
— **Torino**, 29 luglio 1980.

1978 1980

Engi Maggiani n. Bonino

I figli **Roberto** e **Gabriella** e famiglia la ricordano con immenso affetto. Messa mercoledì 30 luglio ore 18,30 chiesa Santa Cristina.

1965 1980

cav. Giuseppe Pignata

I tuoi cari ti ricordano con immutato amore.
— **Mappano**, 29 luglio 1980.

1972 1980

cav. Gustav Gerhard

coreografo

Sei sempre nel cuore di tua moglie.

1979 1980

p.i. Francesco Biella

Vivamente ti ricordano i tuoi cari.

1976 1980

Gino Castagneri

Vivi sempre nel cuore di mamma sorella e cognato.

1976 1980

Pietro Lea

Vivi sempre nel cuore dei tuoi cari.

1967 1980

Alberto Aguzzi

Affettuosamente moglie e figli ricordano.

1965 1980

Giuseppe Albertella

Sempre affettuosamente ricordato.

1977 1980

Rosina Svanetti

Mamma con tenerezza infinita.

L'Istituto sta preparando le controproposte al progetto del governo

Per i 50 mila inquilini delle case popolari minaccia di un forte aumento di affitto?

«Stiamo discutendo una serie di controproposte tra tutti gli Iacp per definire una linea comune. Parlarne ora sarebbe prematuro», taglia corto il presidente dell'Istituto torinese, Pelsino. Bisognerà quindi aspettare la prossima settimana per sapere quale atteggiamento assumerà il consorzio degli Iacp sul provvedimento che il governo intenderebbe varare sugli affitti delle case popolari, agganciandoli all'equo canone. E' una proposta che farebbe raddoppiare, in alcuni casi anche triplicare e quadruplicare, gli affitti: si parte dal 50 per cento in più dell'ammontare previsto dall'equo canone per i redditi inferiori ai tre milioni, fino all'intero equo canone per chi supera gli 8 milioni e 400 mila. Per un milione di famiglie italiane (oltre 50 mila solo a Torino e provincia), una nuova stangata per il dopo-ferie.

«Se la proposta non viene modificata, con la richiesta di un canone giusto ed equilibrato, faremo una dura opposizione», ha subito preannunciato il Sunia, il sindacato degli inquilini. Critici anche i comunisti, che parlano di *«canoni troppo onerosi, tendenti a privatizzare l'edilizia pubblica»*. E a quanto pare, critici anche gli stessi Iacp.

Alla proposta avanzata dal governo si rimprovera soprattutto di non tener conto della funzione sociale

delle case popolari. *«Se è necessario porre dei criteri sull'applicazione dell'equo canone a livello nazionale, nondimeno deve essere fatto salvo il principio secondo cui il canone deve essere proporzionale al reddito (nella proposta si prevede tra l'altro un suo adeguamento annuale al costo della vita). E' comunque un problema che va affrontato in sede parlamentare, coinvolgendo tutte le forze sociali»*, dicono al Sunia.

Fino al '78 si è seguito praticamente una politica «assistenziale»: c'erano inquilini di case popolari che non pagavano più di due mila lire d'affitto. Attualmente, per un alloggio nuovo di 5 vani, sui 70 metri quadrati, si paga una media di 35 mila lire al mese.

I nuovi aumenti non sono forse giustificati di fronte alle difficoltà in cui si dibattono gli Iacp? Il deficit nazionale si aggira infatti sui 350 miliardi, circa 30 miliardi a Torino.

«Non è aumentando i canoni d'affitto che si risolvono i problemi dello Iacp, che invece andrebbero affrontati "a monte". Infatti i deficit riguardano le grandi città come Torino, Milano, Roma, Napoli, mentre i piccoli e medi centri registrano un attivo», rispondono al Sunia.

Le diseconomie di scala non riguardano solo le grandi aziende. Uno Iacp come quello di Torino, con oltre 50 mila locazioni (tanto da poter essere definito come la più grossa immobiliare della città) ha problemi di ordine strutturale, di organizzazione, di gestione. Si parla della necessità di un decentramento, ma anche di altre iniziative. *«In primo luogo bisognerebbe ripianare il deficit nazionale e varare urgentemente una legge quadro, così come è necessario modificare la regolamentazione sulle assegnazioni per rendere disponibile la casa giusta al nucleo familiare giusto»*.

Intanto bisogna già fare i conti con i nuovi rincari nel riscaldamento. Per non sprecare il prezioso calore, le nuove case popolari sono ora costruite a Torino facendo isolare i sottotetti e mettendo i doppi vetri. Con l'accordo di questa primavera tra Iacp e azienda elettrica, si utilizza l'acqua di raffreddamento della nuova centrale termoelettrica delle Vallette per scaldare gli alloggi Iacp: costituisce un risparmio energetico (tra l'altro già collaudato a Brescia e per tutte le case).

Ma ci sono sempre i rincari del canone in agguato... *«Se dovessero passare aumenti indiscriminati degli affitti, potrebbe ritornare il problema della morosità, che ora a Torino è contenuta»*, avvertono al Sunia. Tra sfratti, penuria di alloggi e rincari d'affitto, si prepara un autunno caldissimo sul fronte della casa?

Stefanella Campana

ARREDATI
AGOSTO
SUPERMEC DEL MOBILE
E' APERTO
TORINO - C.so Potenza 166
Via Lanino 9 (Porta Palazzo)
RIVOLI - Str. Avigliana Km.17 (ROSTA)

A Castellamonte

Il sen. Bozzello nuovo sindaco

Comunisti e socialisti hanno trovato ieri a Castellamonte l'accordo per la formazione della giunta comunale che per i prossimi cinque anni amministrerà la città. Anche se manca l'annuncio ufficiale, l'incarico di sindaco verrà affidato al senatore socialista Eugenio Bozzello, vicesindaco sarà il comunista Arturo Bracco. Il sindaco uscente Ezio Mattioda, socialista, dovrebbe presiedere il nuovo Consiglio della comunità montana Valle Sacra.

Nella città di Castellamonte si tratta di una conferma, nel '75 socialisti e comunisti con 5 seggi a testa usufruirono dapprima dell'apporto del rappresentante della lista indipendente, e poi di quello socialdemocratico. L'8 giugno scorso socialisti e comunisti passarono da 5 a 6 consiglieri a testa proprio a spese dei piccoli partiti. La conferma dell'accordo si avrà il prossimo 22 agosto nella prima convocazione del consiglio comunale.

Cinque città nel mondo portano lo stesso nome

Due Ceres (una in Scozia) s'incontrano per far festa

Dieci anni fa il compianto sindaco di Ceres, colonnello Quaranta, iniziò una singolare ricerca: trovare tutte le cittadine nel mondo omonime di Ceres. Una ricerca che ha avuto successo. Sono state trovate cinque città con lo stesso nome: in Sud Africa, negli Stati Uniti, in Inghilterra e in Scozia. Addirittura tre di queste hanno lo stesso stemma cittadino. Con la «Ceres» scozzese è nato lo scorso anno uno scambio epistolare, con la promessa di visite reciproche.

Domenica, la banda di cornamuse della Ceres scozzese, ha raggiunto la Ceres italiana, in Val di Lanzo. E' un loro viaggio turistico in Italia: dopo una visita nel Sud, gli scozzesi si fermeranno ora nella cittadina omonima, alcuni giorni. Il programma dei festeggiamenti è intenso. Domenica mattina sono stati accolti ufficialmente dal sindaco di Ceres, dai rappresentanti della Pro Loco, organizzatori tra l'altro di questo incontro.

E' stata celebrata la messa, che in onore degli ospiti, è stata officiata in parte in inglese. Dopo, nel piazzale della chiesa, gran concerto: prima ha suonato la banda di Ceres, la «Musica Alpina», il gruppo bandistico del paese e sono stati presentati i costumi locali delle Valli di Lanzo. Poi sfilata e concerto della banda delle cornamuse, caratteristica oltre che per la musica, per il tradizionale *kilt*, il costume scozzese.

Sono state gettate le basi per un vero e proprio gemellaggio tra le due cittadine, con uno scambio di doni: gli scozzesi, tra l'altro, porteranno a casa il «garbin», la cesta tipica dell'artigianato delle Valli di Lanzo.

La «Ceres» in Scozia è una cittadina di 800 abitanti posta in una fertile valle all'est della regione di Fife, nel centro della Scozia. Ceres è il nome moderno, in precedenza era *Seres* o *Syres*, che dal latino medioevale monastico significa *«terra paludosa vicino ad un ruscello»*. Il nome di Ceres in Italia sembra derivare invece, dalla «Dea Cerere» o dalla parola *«Ciresa»* per indicare le numerose piante di ciliegi del paese.

Domenica sera festa per l'incontro fra le due cittadine è continuata con musiche, danze tradizionali delle due Ceres, uno scambio quindi anche culturale. Questa sera, nella sala cinetografica, verrà offerto in onore degli ospiti un concerto del coro parrocchiale. Nel loro programma di soggiorno gli scozzesi visiteranno i punti più belli delle valli di Lanzo: il Pian della Mussa e Forno Alpi Graie.

ALISCAFI
S.N.A.V.
ORARIO 1980
Anzio - Ponza

Dal 30 Maggio al 31 Luglio		**Martedì escluso**	
Partenze da Anzio	08,05	11,40*	17,15
Partenze da Ponza	09,40	15,30*	19,00
* Solo Sabato e Domenica			
Dal 1° Agosto al 1° Settembre		**Martedì escluso**	
Partenze da Anzio	08,05	11,40	17,15
Partenze da Ponza	09,40	15,30	19,00
Dal 2 Settembre al 15 Settembre		**Martedì escluso**	
Partenze da Anzio	08,05	11,40*	16,30
Partenze da Ponza	09,40	15,00*	18,00
* Solo Sabato e Domenica			

DURATA DEL PERCORSO: 70'
LE PRENOTAZIONI SONO VALIDE FINO A 15 MINUTI PRIMA DELLA PARTENZA
La Società si riserva di modificare in parte o totalmente i presenti orari per motivi di traffico o di forza maggiore, anche senza preavviso alcuno.
Lit. 10.000 corsa semplice
Lit. 20.000 andata/ritorno
INFORMAZIONI - BIGLIETTERIA - PRENOTAZIONI
HELIOS - VIAGGI e TURISMO s.r.l.
Porto Innocenziano, 18 00042 ANZIO - ITALY
Anzio Tel.: 06/984.50.85 - 984.83.20
Tx.: 613086
Ponza Tel.: 0771/80078

Guarda l'estate con Laura Saint Paul
Occhiali da sole consigliati da
marvin
Via Lagrange 45, Torino

INDIRIZZI UTILI

ABBIGLIAMENTO BAMBINI Baby Club, V. Nizza 43 - tel. 669.668.
BACCHETTA calzature abbigliamento pelletteria sport. Sempre aperto. Porta Palazzo 3 - Torino
JEANS HOUSE PIERINO via Nizza 25 i jeans più belli ai prezzi più bassi, prezzi bassi tutto l'anno.
ALFONSO Coiffeur uomo e donna, corso G. Cesare 66 - Tel. 850.044.
ANTONIO Intercoiffeur lil 173 di P.zza S. Carlo - Tel. 512.029.
BEAUTE' COIFFEUR MASSIMO via S. Teresa 10 - Tel. 519.053 - 511.032.
EZIO SCOLARO Parrucchiere Signora, C. Vittorio 25 - tel. 660.068
HAUT COIFFEUR Cupani Luigi, via Teofilo Rossi 3 - Tel. 540.872.
NINI PETTENUZZO Parrucchiere per signora, v. Alfieri 16 - Tel. 530.844.
SIVIGLIA 2001 parrucchiere estetica sauna, v. S. Giulia 64 - Tel. 870.611.
DENTISTA anche festivi, orario continuato, v. C. Alberto 55 - tel. 530.042. Riparazioni protesi urgenti.
DENTISTA corso G. Cesare, 53 - ore 15,30 - 20. Tel. 859.853.
DENTISTA SPECIALISTA tel. 760.517 via Cibrario 47 aperto anche sabato e domenica. Riparazioni protesi.
COL-FER «Hobby fai da te» via Bibiana 111 colori, ferramenta, materiale elettrico - Tel. 296.586.
ELETTRODOMESTICI + RADIO TV Mangiameli, c. Regina Margherita 233 - Tel.749.77.05 - Ottimi prezzi migliori marche.
ERTE LAMPADARI, via Cigna 2 - tel. 852.505 aperto agosto per risolvere vostri problemi illuminazione.
RASPINO MOBILI USATI via Fr. Cirio, 2 - Tel. 287.368.
TINTORIA IDEAL, via Filadelfia 142 - 322.555, via Barletta 104 - 356.743.
VENEZIA A TORINO articoli da regalo, bigiotteria, V. Po 14 - tel. 530.661.
TRASLOCHI Torino mare monti tutta Italia estero garanzia - Tel. 592.483 Einaudi.

Se la vostra attività prosegue anche in «tempo di ferie»
informate i torinesi tramite questa rubrica, rivolgendovi alla PUBLIKOMPASS S.p.A.
via Roma 80
via Marenco 32
tel. 658.965 - 658.844

INFORMITALIA
ISTITUTO NAZIONALE INFORMAZIONI - Controlli, indagini, infedeltà
Corso Vittorio Emanuele, 107

In cinquanta metri ha colto la più esaltante vittoria della sua carriera

Pietro diventa grande a Mosca

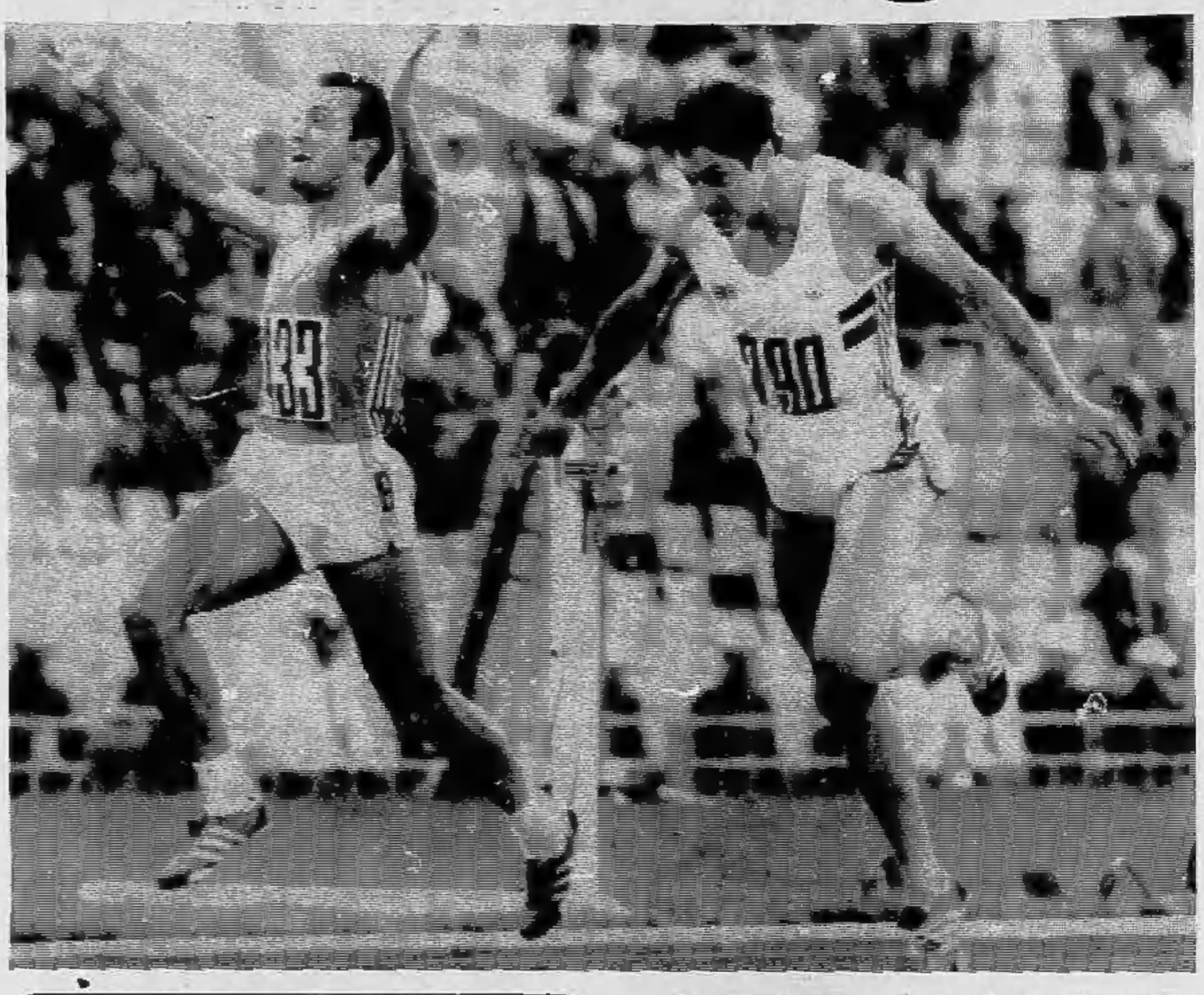

DAL NOSTRO INVIATO

MOSCA — Sono stati quelli di Pietro Paolo Mennea nella finale dei 200, i 50 metri più belli e catturanti di tutta la storia dello sprint azzurro alle Olimpiadi. Cinquanta metri di inseguimento allo spasimo, di centimetri rubati uno alla volta al britannico Alan Wells, fino al sorpasso quasi sul traguardo, alla vittoria, all'oro inseguito con tanta ansia, coronamento di una carriera da velocista che non ha pari in Italia e nel mondo.

Pietro Paolo Mennea, correndo e vincendo la finale di Mosca, è stato il primo atleta di tutti i tempi, l'unico al mondo, a partecipare ad una finale di velocità in tre olimpiadi consecutive. Terzo a Monaco, quarto a Montreal dietro a Quarrie, Hampton e Evans, sempre nei duecento, Pietro Paolo Mennea ha chiuso qui a Mosca la sua serie incredibile di record aggiungendo ad un campionato d'Europa e a un primato mondiale l'affermazione più prestigiosa, vale a dire la medaglia d'oro olimpica: «*Era l'ultima occasione della mia vita, non potevo lasciarmela sfuggire*», ha detto subito dopo la gara ripetendo a distanza di due giorni le stesse parole pronunciate da Sara Simeoni dopo il trionfo nel salto in alto. Ma ha anche aggiunto che l'oro conquistato è stato il risultato di lunghi anni di tensioni e fatiche, di sacrifici che non hanno prezzo. Nemmeno per cinque miliardi, nemmeno per dieci, se la sentirebbe di tornare indietro.

Forse anche per lui, come per Sara, si sta avvicinando il momento del ritiro. Sono stati cinquanta metri terribili, con il britannico Wells uscito in vantaggio dalla curva, con Pietro ad inseguire avversario e sogno olimpico, con il pubblico in piedi a seguire senza fiato il terribile duello.

Alan Wells, dopo la gara, ha riconosciuto onestamente che ha vinto il più forte, così come Mennea, nei cento, aveva indicato nello scozzese di Edimburgo il migliore. Prima della finale Mennea appariva abbastanza tranquillo. Lo avevamo avvicinato al termine della semifinale, conclusa senza sforzo al primo posto con la mano alzata ad indicare a Quarrie che non era necessario spingere ancora, che loro erano già finalisti e non dovevano forzare per nulla. Accompagnato dal lottatore Caltabiano, suo grande amico, Mennea è corso subito al campo di riscaldamento, accompagnato da Vittori che aveva qualcosa da dire sulla partenza, effettuata in maniera non troppo ortodossa. Mennea si è bevuto uno *yogurth*, si è rilassato con qualche corsa leggera e l'ambiente appariva disteso, pieno di fiducia.

La finale, vinta in maniera memorabile, ha confermato l'impressione lasciata poco prima: «*Ho vinto con la testa*», ha detto il velocista di Barletta subito dopo la gara e in realtà qualcosa deve essere scattato nella psicologia del velocista azzurro, così diverso, concentrato, sicuro delle sue possibilità. Il contrario di quanto era avvenuto nei cento, dove avevamo visto un atleta spento, logoro, timoroso anche della sua ombra. Ma questo cambiamento a che cosa è dovuto? A caldo Mennea ha voluto ringraziare il fratello Vincenzo, che al telefono gli avrebbe trasmesso la sicurezza necessaria alla vittoria. Nella conferenza stampa dopo la premiazione ha invece affermato che nessuno ha mai capito nulla di lui, che lui vince quando gli pare.

Due considerazioni abbastanza in contrasto, che testimoniano delle contraddizioni dell'uomo e dunque anche dell'atleta. La stessa molla psicologica che gli fa mutare opinione da un momento all'altro, è la stessa che in fondo determina prestazioni in gara così contrastanti. Ieri è scattata la molla giusta, qualcosa si è sbloccato e le gambe hanno ripreso le ali. E così Mennea è stato grandissimo, quasi sublime: è stato il vero Mennea, quello che lui stesso, due giorni fa, diceva che non era venuto a Mosca.

Carlo Coscia

La situazione

Quindici medaglie d'oro assegnate oggi, quattordici domani. In totale 29 titoli in palio in due giorni. Ecco in dettaglio im programma delle finali olimpiche oggi e domani.

Oggi

JUDO: pesi medi. LOTTA LIBERA: pesi mini mosca, piuma e medio massimi. PALLANUOTO: finale. PALLAVOLO: finale donne. SCHERMA: sciabola a squadre. SOLLEVAMENTO PESI: massimi pesanti. EQUITAZIONE: salto ad ostacoli a squadre. VELA: FD, Star, 470, Soling, Tornado, Finn.

Domani

ATLETICA: Asta, peso, 400, 200 donne, 50 km. marcia. JUDO: pesi medio leggeri. LOTTA LIBERA: Mosca, medio leggeri, massimi. BASKET: finale uomini, finale donne. PALLAMANO: finale uomini, finale donne. SOLLEVAMENTO PESI: super massimi.

Azzurri in gara

Oggi

PUGILATO: quarti di finale (Oliva e Damiani).
SCHERMA: sciabola a squadre (Maffei, Montano, Meglio, Scalzo e Romano).
LOTTA LIBERA: primo e secondo turno cat. kg 57 (La Bruna), terzo ed eventuale quarto turno cat. kg 74 (Niccolini).
VELA: settima e ultima regata «FD» (Savelli-Gazzei), «470» (Treves-Necchi) e «Star» (Gorla-Peraboni).
BASKET: girone finale uomini (Italia-Spagna).
PALLANUOTO: girone di classificazione (Italia-Australia).

Tv per due giorni

Oggi

RETE DUE — 13,45-15: Riassunto gare sera precedente; spada individuale (finale); basket masch.; basket femm.; pallanuoto; atletica leggera; pugilato. 17,30-18,30: pallavolo femm. (finale 1° e 2° posto); sport equestri. 23,10 (TG 2 notte). Riepilogo vincitori.

RETE TRE — 22,35: risultati finali e commenti in studio.

Domani

RETE UNO — 13,45-15: riassunto gare sera precedente: sciabola a squadre m. (finale); pugilato (quarti di finale); basket femm.; basket masch.; pallanuoto; sport equestri. 15-19,50: atletica leggera (finale asta; 50 km marcia; 1500 m.; finale peso masch.; finale 400 masch.; 5000 m. finale; 200 femm.). 23,10 (TG 1 notte), riepilogo vincitori.

RETE TRE — 22,40: risultati, filmati e commenti in studio.

Guzzinati e Lovera ancora di fronte nel Premio Noviziato

Vecchi e giovani, scontro a Vinovo

Si rinnova domani sera all'ippodromo torinese la sfida fra Vittorio Guzzinati e Marino Lovera, esponenti di due generazioni di guidatori, verso la cinquantina il primo, poco più che ventenne il secondo. Sabato scorso il giovane torinese, in sediolo a Gallio, ha costretto alla resa Vittorio che era alla guida di Zebù. Domani sera Marino riprova a battere il collega.

Terreno di gara sono i 1600 metri del Premio Noviziato. Marino sarà in sulky a Atrap, Vittorio pilota Adige d'Assia. Sono due bei puledri di «2 anni», già capaci di correre la distanza del miglio a medie notevoli. Dovrebbe trattarsi di un bel «match», magari con la sorpresa del «record» della generazione, che da 10 giorni appartiene ad un altro soggetto allevato alle Torrette, Avvio, figlio di Gasparese che è stato il più bel rampollo di Tornese. Avvio a S. Siro ha corso il miglio in 1'18 e 9 al chilometro, a soli due decimi dal record assoluto di Lago e Fresca.

Atrap avrà come alleato Angolo, compagno di colori, che potrebbe anche sorprendere tutti con una corsa di testa. Argentil gioca all'attesa. Una gara dissennata fra i due favoriti potrebbe giovargli. Chi non conta proprio in questa compagnia è Achigio, mandato in pista a far esperienza.

a. deb.

Prima corsa — ore 20,45
PREMIO VAL GARDENA
L. 1.800.000 - m. 1600

1. Barnett (A. Pasolini)	1 4 3	18.9	
2. Possi (R. Donati)	S 4 0	25.8	
3. Cosolo (V. Guzzinati)	3 1 R	—	
4. Astratta (M. Sinanovic)	S 3 0	22.7	
5. Iaratico (L. Gennero)	S 2 1	20.9	
6. Karuya (L. Conti)	4 4 4	19.6	

Favoriti: Cosolo, Barnett.

Seconda corsa — ore 21,10
PREMIO VAL DI LANZO
L. 1.800.000 - m. 1600

1. Enone (R. Valcarenghi)	2 0 0	21.4
2. Araldo (C. Besana)	0 0 1	19.7
3. Garou (S. Ascedu)	0 3 S	20.9
4. Zagatti (S. Defilippi)	2 2 1	19.9
5. Carter (S. Caviasso)	0 2 0	20.7
6. Turquoise (P. Demuru)	1 0 0	21.0
7. Inter Nos (G. Pisano)	1 0 2	20.7
8. Smile del Ronco (S. Colicino)	3 2 4	21.5
9. Dente (M. Pasini)	0 2 0	21.1

Favoriti: Zagatti, Araldo.

Terza corsa — ore 21,35
PREMIO VAL VENOSTA
L. 3.300.000 - m. 2060

1. Padula (A. Pedrazzani)	S 2 S	—
2. Cercavo (O. Baratti)	2 1 S	22.0
3. Gharian (S. Milani)	4 4 1	—
4. Bafante d'Asolo (F. Pasini)	2 0 0	21.1
5. Doge di Iesolo (M. Baroncini)	0 2 1	21.7
6. Granito (P. Carazza)	1 S 2	21.9

Favoriti: Doge di Iesolo, Bafante d'Asolo.

Quarta corsa — ore 22
PREMIO VALDINIEVOLE
L. 2.310.000 - m. 1600

1. Certosino (A. Pedrazzani)	1 2 2	20.9
2. Sakai (M. Baroncini)	0 0 3	21.1
3. Panambra (S. Milani)	4 3 4	20.2
4. Degiana (E. Salvati)	S 1 2	21.1
5. Goodman (R. Ciano)	R 4 1	20.5
6. Seletta Barzan (O. Baratti)	4 3 4	20.7
7. Santag (A. Pasolini)	4 3 4	20.7

Favoriti: Certosino, Seletta Barzan.

Quinta corsa — ore 22,25
PREMIO VAL CAMONICA (Gentlemen drivers)
L. 3.200.000 - m. 1600

1. Antifer (G. Tamburelli)	2 1 S	21.6
2. Gion (D. Garigilo)	1 S 3	20.1
3. Dismar del Nerbon (Giu. Racca)	0 3 2	19.5
4. Klammer (B. Restelli)	3 S 3	19.7
5. Camarix (A. Colombino)	3 2 0	18.8
6. Nicolalev (G. Bechis)	2 2 0	19.2
7. Belspiele (A. Zublena)	1 4 3	19.1

Favoriti: Camaris, Klammer.

Sesta corsa — ore 22,50
PREMIO NOVIZIATO
L. 11.000.000 - m. 1600

1. Achigio (F. Pasini)	- 3 R	25.0
2. Atrap (M. Lovera)	- - 1	21.4
3. Angolo (E. Dellepiane)	- - 1	25.1
4. Adige d'Assia (V. Guzzinati)	- 1 1	21.0
5. Argentil (A. Pedrazzani)	- 1 3	21.7

Favoriti: Adige d'Assia, Atrap.

Settima corsa — ore 23,15
PREMIO VAL VARAITA
L. 2.600.000 - m. 2060

1. Trezzo (G. D'Antoni)	4 2 0	21.5
2. Biolco (A. Colombino)	0 4 4	22.1
3. Stalag Cris (F. Pasini)	0 0 0	20.2
4. Ulto (A. Pedrazzani)	2 1 2	23.1
5. Halali (M. Baroncini)	4 2 4	21.1
6. Arazzo (L. Gennero)	1 3 2	20.8
7. Mister Bourgi (R. Ciano)	0 1 1	22.1

Favoriti: Stalag Cris, Arazzo.

Ottava corsa — ore 23,40
PREMIO VAL DI SUSA
L. 2.200.000 - m. 1600

1. Happy (A. Pedrazzani)	2 1 3	22.9
2. Knight (V. D'Angelo)	S 0 S	22.7
3. Oliver (L. Conti)	4 3 3	21.5
4. Actress (V. Guzzinati)	0 S S	23.2
5. Pantelica (A. Pasolini)	- 4 0	24.5
6. Calcolina (L. Gennero)	- 0 0	25.2
7. Golden Dan (M. Baroncini)	- - R	—
8. Ignolo (S. Milani)	S 3 4	23.4

Favoriti: Happy, Knight.

Trapattoni aspetta lo straniero e indica la strada più moderna

Tutti attaccanti nella Juve

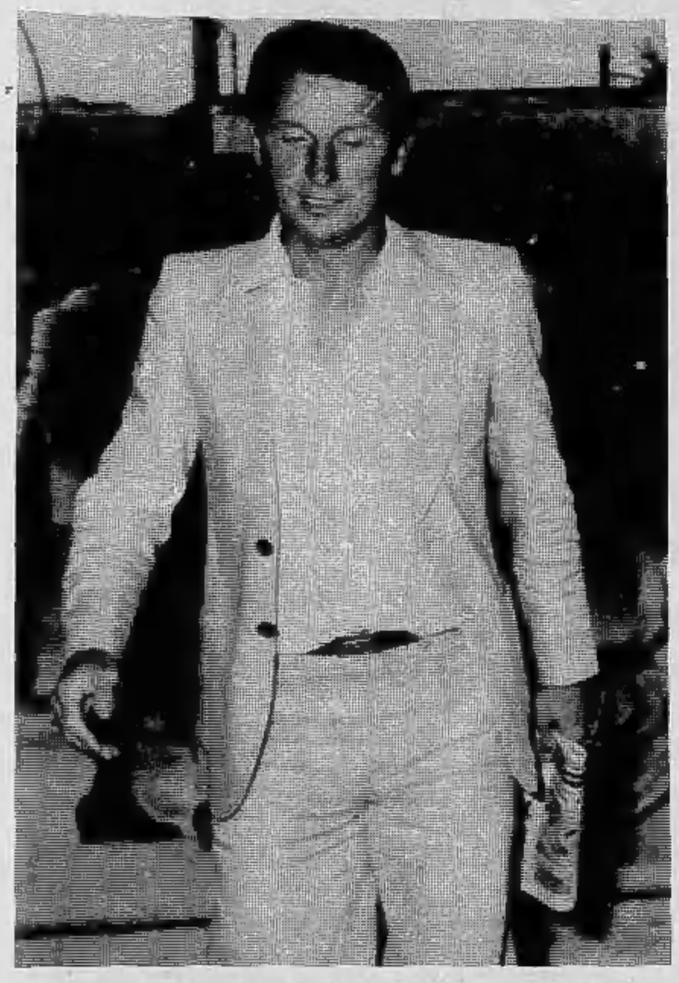

Giovanni Trapattoni al quinto anno della Juventus. Quasi un record; comunque, una dimostrazione di valore tecnico e morale. Ma l'allenatore lombardo preferisce altri discorsi. «*Per me è come fosse il primo anno, con tanti stimoli, tanta voglia di lavorare e molta di vincere*». Volto abbronzato, disteso, nessuna preoccupazione per il futuro, né per l'arrivo dello straniero. Questa attesa non lo turba. Sa che i suoi desideri verranno esauditi ed è salito a Villar Perosa con l'animo tranquillo. «*Appena riaprirono le frontiere* — precisa l'allenatore — *avanzai precise richieste su cosa occorreva alla squadra per completarla. La società ha preso atto e garantisco che ha fatto e sta facendo l'impossibile per accontentarmi. Certo che il discorso deve tenere conto delle difficoltà di un mercato diventato sempre più esigente e difficoltoso. So dirvi per certo che lo straniero che arriverà sarà di mio gradimento. Però oggi è prematuro parlarvi di Brady o di chiunque altro, poiché manca la ufficializzazione. Io aspetto, poi parlerò dello straniero*».

Le esigenze della Juventus andavano oltre all'acquisto di uno straniero. Si era parlato di un difensore, di un centrocampista e di un attaccante. Le follie del mercato vi hanno frenato un po' e fin qui siamo d'accordo; però un problema resta.

«*Con l'arrivo di Osti abbiamo incrementato il potenziale della rosa difensiva, per il resto il mercato inaccessibile dell'Italia ha frenato le intenzioni della società. Con l'arrivo dello straniero aumenterà anche il nostro potenziale offensivo. Statene certi. Inoltre, non dimenticate che il cannoniere del campionato, Bettega, ce lo abbiamo noi; e Fanna può garantirmi una decina di gol per torneo*».

Il tema sugli stimoli nella Juventus è sempre attuale. C'è chi sostiene che la squadra, dopo aver vinto molto, sembra essersi inconsapevolmente adagiata sugli allori, mancando di reattività, di capacità di soffrire. Trapattoni ricorda che il successo non logora ma allunga la vita. «*Il secondo posto ottenuto lo scorso anno* — continua Trapattoni — *dopo un avvio pieno di stenti e di incertezze, mi consola e mi fa ben sperare. Questa è una squadra ancora giovane e non potete considerare vecchi Bettega e Causio. A mio avviso gli incentivi ci sono ed io comunque non voglio sentire mai pronunciare la parola appagamento. I miei uomini il risultato lo cercano sempre e non saremmo giusti se non riconoscessimo che soltanto sfortuna e circostanze contrarie ci hanno impedito l'accesso alle finali di Coppa delle Coppe e della Coppa Italia*».

Resta però una Juve incompleta se non arriva una punta autentica. Squadra duttile, capace di macinare tanto gioco con le sue pedine «universali» stenta a trasformare il gioco stesso in gol. E Bettega, da solo, non può bastare. «*Ci risiamo* — ribatte Trapattoni — *sulle punte ho già detto abbastanza. L'anno scorso abbiamo segnato soltanto 3 gol in meno dell'Inter campione d'Italia. Ma quale squadra ha più due punte? Tutte tendono ad utilizzare una punta sola ed a sfruttare il gioco verticale dei centrocampisti. Anche in Inghilterra lo hanno capito. E' finita l'epoca dei panzer; oggi giocano tipi proteiformi come Keegan, Woodcock, Coppel, Trevor Francis; che giocano e fanno gol. Ebbene questi elementi ce li abbiamo anche noi*».

Il discorso scivola fatalmente su Fanna, la cui esplosione completa deve ancora arrivare. L'interessato si stupisce quasi di tanta attenzione e si schermisce: «*Non caricatemi di troppa responsabilità* — dice Fanna — *mi auguro di disputare un buon campionato, ma non posso promettervi sfracelli, poiché non sono un goleador. Lo straniero? Si parla di Brady. E' forte. Se arriverà saremo più forti anche noi, questo è certo*».

Angelo Caroli

A Sportuomo tennis-tavolo e gara di go-kart

Ultime manifestazioni a «Sportuomo '80» che a fine settimana chiuderà i battenti. Questa sera alle 20,30 nel piazzale antistante il Palazzo a Vela, si disputerà una gara di go-kart 100 cc primavera. Seguirà una esibizione di Formula Italia ed una prova rally con A112 Abarth 70 HP.

Domani e giovedì infine, a partire dalle ore 18, ci sarà un doppio torneo di tennis tavolo per non tesserati e tesserati Fitet. Le iscrizioni (quota di lire 1000) si chiudono questa sera.

Piena fiducia dei bianconeri nel compagno

«Il nostro cannoniere sarà ancora Bettega»

Bettega tra Verza (a sinistra) e il neo juventino Osti. Sarà ancora il goleador?

Non è una Juventus diversa neppure nei suoi problemi. I bianconeri infatti tornano insieme per riscattare due annate amare, povere di soddisfazioni seguiti dalle perplessità di una tifoseria impaziente, resa ancor più dubbiosa dall'attesa dello straniero che tarda ad arrivare.

Nessuna faccia nuova tranne quella da bravo ragazzo di Carlo Osti, giovane difensore alla ricerca di un po' di spazio, a conferma della difficoltà in cui la società si è trovata ad operare sul «mercato». La Juventus non si rinnova quindi, ma in compenso ripropone le sue ambizioni di grande protagonista della stagione che da stamane ha cominciato a costruire nel ritiro di Villar Perosa.

Il problema straniero tiene banco. Il possibile arrivo dell'irlandese Liam Brady lascia spazio a qualche perplessità, «anche perché — *si chiedevano ieri i tifosi assiepati allo stadio* — chi segnerà i gol?». *Trapattoni ha una risposta pronta ad ogni quesito, ad ogni dubbio. Oltre a Bettega, goleador dello scorso campionato, indica in Fanna, finalmente promosso titolare a tempo pieno, la rivelazione dell'annata.*

Pietro ormai non può più sottrarsi alle proprie responsabilità, anche se sarebbe assurdo attribuirgli compiti che non sono suoi, perché Fanna non è certo l'uomo-gol, il risolutore delle situazioni più difficili.

A questo punto, andando per esclusione, la parte più gravosa spetterà quindi ancora a Bettega. Del giocatore ci resta una doppia immagine: quella pimpante della seconda parte dello scorso campionato, e quella opaca, per non dire bruttissima, degli Europei, quando insieme a Causio fornì la più grossa delusione in assoluto.

Bettega non ha reagito allora nel migliore dei modi ed anche oggi sembra scontroso e poco propenso al dialogo. Preferisce non tornare su certi argomenti: «Episodi — *dice alludendo agli Europei* — che non possono far testo sono cose che succedono e basta. Per me sarà invece importante ripetere il girone di ritorno dello scorso anno, sia per quanto riguarda il mio apporto in fatto di gol, sia quello della squadra tutta come punti ottenuti. E io credo che questa Juventus abbia intatte possibilità di riuscirci».

L'assenza di un fuoriclasse straniero da area di rigore lo carica di nuove responsabilità: «Avremo tempo — *risponde secco* — per parlare del mio ruolo e dei miei compiti in questa squadra. Sarà in ogni caso Trapattoni a prendere ogni decisione». *I compagni però guardano già a Roberto come al salvatore della patria e sperano in una sua conferma su certi livelli. Cuccureddu interpreta le speranze generali:* «Essere rimasti gli stessi — *dice* — non è un gran male perché in fondo questa Juventus può sempre contare sui migliori giocatori italiani. Se poi arriverà questo Brady sarà ancor meglio, faremo un ulteriore salto di qualità».

Il terzino è reduce da due annate che lo hanno consacrato come il più continuo tra i bianconeri. Sempre modesto, sempre puntuale all'appuntamento della domenica, Cuccureddu si ripresenta ora con infatte possibilità e con la sicurezza di poter dare ancora il meglio di sé. Il suo nome però è stato spesso discusso in passato, messo in alternativa con quello di altri compagni e questo lo disturba: «Certa stampa — *ammette con fastidio* — sembra volermi far fuori ad ogni costo e vorrei sapere il perché. Io invece dico che siamo tutti qui per giocare e che, nonostante qualche acciacco, mi sento pronto a ricominciare da capo, anche se a qualcuno non farà magari piacere».

Si rassegna invece a fare panchina Osti, appena approdato alla Juventus e quanto mai spaesato in un ambiente che sembra incutergli timore e rispetto.

Il friulano, marcatore ferocissimo ad onta di un viso da angioletto, spera che i molteplici impegni della squadra aprano uno spiraglio anche per lui: «Io arrivo alla Juventus — *dice* — con lo spirito di chi sa di essere capitato in mezzo a grandi calciatori, ma che al tempo stesso spera di avere da loro un poco di spazio. Non posso però avere fretta, saprò attendere per sfruttare l'occasione giusta».

Con parole e gesti in perfetta sintonia con l'ambiente, Osti, che resterà con la squadra fino a Ferragosto grazie ad una licenza speciale avuta dalle autorità militari, giura sull'ascesa di Fanna, con il quale ha condiviso soddisfazioni ed amarezza nella Nazionale Under 21, e conclude con una speranza che è anche un augurio: «Vorrei che Brio si riprendesse al più presto per riconquistare quel posto che era suo con pieno merito. Io so aspettare e poi non voglio fare strada a causa delle disgrazie altrui».

Fabio Vergnano

Franca Capetta, impiegata torinese a 43 anni cerca una medaglia

La signora con l'arco e le frecce

MOSCA — Un bel mattino di sette anni fa la signora Capetta, impiegata modello, entrò in ufficio e annunciò ai colleghi e colleghe, con l'aria più naturale del mondo: «*Ragazzi e ragazze, io mi metto a tirare con l'arco*». Ci fu, si racconta, qualche perplessità e qualche sorriso imbarazzato. Qualcuno, meno diplomatico di altri, cadde nella tentazione di dire. «*Franca, ma che idee ti vengono, alla tua età*». Franca Capetta aveva trentasei anni, che non sono poi tanto pochi per cominciare uno sport pensando di arrivare ai campionati del mondo, o alle Olimpiadi. Adesso anni ne ha quarantatré, è la più anziana della squadra azzurra ed una delle più anziane in assoluto, qui a Mosca. Due terzi degli atleti presenti, forse anche tre quarti, potrebbero benissimo essere suoi figli. Ma se c'è una cosa di cui a Franca Capetta non importa proprio nulla, è proprio questa.

Siamo a Krilatskoye, vicino al campetto d'allenamento, allestito a fianco di uno dei più bei velodromi del mondo, a due passi dal grande bacino per il canottaggio e la canoa. Un posto difficile da trovare, ma una volta che ci sei non vorresti andartene mai: un piccolo paradiso, tanto verde, un posto ideale per una merenda in compagnia, se non ci fosse l'Olimpiade. Franca Capetta racconta di ciò che le dissero in ufficio e sorride, forse pensa che anche lei avrebbe detto le stesse cose ad una collega che entrando, un bel mattino, avesse annunciato tranquillamente di voler diventare campionessa nella canoa canadese, o nel tiro al cinghiale corrente.

«*Mio marito tirava con l'arco* — racconta —. *Un giorno disse: perché non provi anche tu, Franca? Provai, e presi subito il bersaglio. Forse se non avessi centrato quel bersaglio non mi sarebbe venuta l'idea di continuare, chissà. Nel giro di due anni sono entrata a far parte della Nazionale, ho vinto dieci titoli italiani, cinque al chiuso e cinque al coperto. Dal '77 in poi, ai campionati nazionali nessuno mi ha mai battuta. A Montreal arrivai dodicesima, l'anno scorso sesta ai mondiali di Berlino e prima ai Giochi del Mediterraneo di Spalato, ho tutti i record italiani, uno l'ho migliorato il 13 luglio, un paio di settimane fa. Ecco, questa è Franca Capetta, di quarantatré anni*». Come dire: i miei colleghi ridano adesso, se sono capaci.

Viene in mente di chiederle quante donne, in Italia, prendono arco e frecce e imitano i pellerossa: «*Poche, purtroppo: le iscritte alla Federazione sono 350. Bisogna avere molto tempo a disposizione, questo è il guaio*». Forse c'è anche un altro guaio: certi mariti, arrivando a casa, preferiscono trovare la moglie ai fornelli, piuttosto che la casa vuota perché la gentile consorte è impegnata nei campi con arco e frecce. E in effetti Franca Capetta dice che, tutto sommato, chi fa i sacrifici veri è suo marito, non lei.

— Quante ore si allena, signora?

«*Ho cominciato a febbraio: dalle tre alle quattro ore al giorno, poi sono passata a trecento frecce, che può voler dire anche cinque o sei ore. E d'inverno bisogna fare footing, piscina, qualcuno fa anche sollevamento pesi, per irrobustire i muscoli delle spalle. Insomma: o una cosa si fa bene, o non si fa*». E lei la fa.

— E' uno sport costoso, signora?

«*Per cominciare, bastano 200 o 250 mila lire: per l'arco, le frecce, il parabraccio, la faretra. A livello agonistico si va dalle 400 alle 500 mila lire: ci vogliono, in più, stabilizzatori e mirini regolabili. Comunque, come vede, la spesa è sempre abbastanza contenuta*».

— Come si svolge una gara?

«*I bersagli sono a quattro distanze diverse: per le donne il massimo è settanta metri, il minimo trenta. Bisogna tirare trentasei frecce per ogni distanza, due volte. In tutto, 288 frecce, con punteggi che vanno dall'uno al dieci. Il che significa che quella che conta è quasi sempre l'ultima freccia: e può bastare un po' di vento, o qualche goccia di pioggia, per far risultare un tiro che sarebbe perfetto, un po' meno perfetto. Insomma, con archi e frecce non si è mai sicuri di niente*».

— Ha la vista perfetta?

«*No, sono leggermente miope. Una volta gareggiavo con gli occhiali, ma se pioveva era un guaio. Così li ho tolti. C'è chi porta le lenti a contatto, basta abituarsi*».

— Deve seguire una dieta?

«*No, ma nei giorni di gara bisogna tenersi leggeri. Niente carne, niente pasta: frutta secca sì, e anche dolci e zucchero. Diciamo che la vera dieta, qualche volta, la faccio fare a mio marito, che non mi trova a casa. Non in questi giorni, comunque: è lui il mio consigliere tecnico, ma è rimasto in Italia. Perché si emoziona troppo e anche perché, diciamo la verità, quando c'è da prendere un aereo lui non salta mai di gioia*».

Franca Capetta, unica azzurra in gara qui a Mosca nel tiro con l'arco (nel settore maschile abbiamo Giancarlo Ferrari di Milano e Sante Spigarelli di Roma), comincerà la sua maratona di frecce domani, per quattro giorni. Dice che una medaglia di bronzo le andrebbe bene, anzi benissimo. Dice anche che, in ogni caso, non smetterà di tirare: fra un mese ci sono i campionati europei a Compiegne, a due passi da Parigi, e l'anno prossimo ci saranno i campionati del mondo in Italia, a Punta Ala. Franca Capetta ci sarà. Perché non dovrebbe? Avere quarantatré anni o averne quarantaquattro in fondo è la stessa cosa. In ufficio ormai le chiedono soltanto se ha vinto, e nessuno ride più. Proprio vincendo, in fatto stare tutti allegri.

Maurizio Carravetta

Sukhoruchenkov, un dilettante che non ha nulla da invidiare ai campioni

C'è un Merckx targato Urss mentre affogano gli azzurri

DAL NOSTRO INVIATO

MOSCA — Si può perdere per sfortuna, a allora imprecare un po' serve a sfogarsi, si può perdere per un'ingenuità, e allora bisogna imprecare solo con se stessi. Ma quando si perde come ha perso ieri la squadra azzurra di ciclismo, più si sta zitti e meglio è. Nel pugilato questa sconfitta si chiamerebbe kappaò, però kappaò tecnico, per manifesta inferiorità: perché non si è trattato — come a volte può capitare sul ring — di un pugno casuale. Cattaneo, che è arrivato quattordicesimo e primo degli azzurri, ha detto: «*Eravamo tutti in coma. L'obbiettivo era soltanto quello di resistere in sella fino al traguardo. E' stato un calvario*». La nostra squadra — ma mica solo la nostra — era ai limiti dell'asfissia.

Un inferno per tutti, un paradiso per uno soltanto, cioè per un artigliere dell'Armata rossa che si chiama Sergei Sukhoruchenkov, e che di brutto ha soltanto il cognome. Questo Sergei ha una storia che assomiglia un po' a quella di Moser: come Moser è nato contadino e come Moser ha incominciato ad andare in bicicletta perché dal suo villaggio alla scuola più vicina c'erano quattro chilometri di andata e quattro di ritorno, troppi per farli a piedi tutti i giorni, come Moser infine, anche questo signor Sukhoruchenkov ha un fratello che correva in bicicletta, e che per invogliarlo gliene ha regalata una da corsa. Ma il paragone finisce qui: perché il Moser dell'Urss, quando vuol vincere, ricorda soprattutto il Merckx prima maniera, che se voleva andarsene se ne andava.

Sergei ieri è rimasto in fuga (un po' da solo, un po' con altri due, poi di nuovo da solo) per la bellezza di 160 chilometri: in pratica ha fatto una «cronometro» che è durata più di quattro ore, mentre dietro si arrendevano a grappoli, o cadevano come ciliegie mature. Anche Giacomini, campione del mondo in carica ma con una maglia da ieri un po' stinta, ha ammesso che il più forte del mondo è proprio Sergei, che è stato un marziano, mentre gli altri erano soltanto uomini.

Sarebbe bello vedere questo soldatone contro Hinault, o contro Moser e Saronni. Bello per gli spettatori e forse anche per il soldatone, un po' meno per Hinault, Moser e Saronni, ai quali Sergei potrebbe procurare qualche grattacapo in più. Diceva ieri Gregori, commissario tecnico dei nostri: «*Per affrontare questo russo che sembra Merckx e che è pagato dallo Stato perché vada in bicicletta tutti i giorni, non ci volevano i Giacomini, i Petito, i Minetti e i Cattaneo. Ci voleva davvero un Moser, o un Saronni. E' ora di finirla con questo falso dilettantismo che condiziona tutto e rende le sfide impari. Anche in Italia abbiamo le nostre colpe, ma qui si esagera. Ci sono cosiddetti dilettanti che hanno trent'anni, mentre da noi appena un corridore dimostra di andare forte, anche se non fortissimo, viene catturato dai professionisti e io devo ricominciare quasi da zero*».

Lo stesso Sergei, in una conferenza stampa a traduzione simultanea con tanto di cuffiette per gli intervistatori, ha detto subito dopo essere diventato campione olimpionico: «*Forse è ora che le corse diventino "open". Mi piacerebbe misurarmi con i campioni professionisti*». Il fatto è che non piacerebbe a loro, specie a chi ha visto per televisione Sergei vincere lasciando tutti nella polvere e nel vento molto prima del traguardo.

Il ciclismo finisce questa sua triste Olimpiade senza neppure una medaglietta di bronzo. Per fortuna, ieri, Mennea ha fatto dimenticare tutto. Altrimenti comincerebbero già i processi.

m. car.

29 Luglio

STAMPA SERA

A cura di Piero Soria
Direttore Doglio

Sera Vacanze

Tutti i giorni al centro del giornale fino alla fine d'agosto

L'INSERTO VACANZE

L'OROSCOPO

a cura di RAFFAELLA GIRARDO

ARIETE (21 marzo - 20 aprile)
Se vi sforzerete di essere più comprensivi e meno irruenti, potrete la giornata riconquistare [illegible] tenere però [illegible] riconmettere [illegible] stessi errori. Proposta per iniziare una nuova società, non accettatela.

TORO (21 aprile - 21 maggio)
Ottime le prospettive per un viaggio di lavoro che vi permetterà di assumere poi una dirigenza. Nei rapporti con gli altri cercate di correggere costantemente i vostri difetti in modo da impressionarli positivamente.

GEMELLI (22 maggio - 21 giugno)
Anche se attualmente i rapporti di lavoro [illegible] negativi non scoraggiatevi e [illegible] gettare le basi per nuove iniziative. Ciò molto [illegible] in perfetta armonia con la persona cara.

CANCRO (22 giugno - 22 luglio)
Giornata nel complesso positiva anche se [illegible] poco [illegible] vedere realizzati i vostri progetti. [illegible] insistete [illegible] conquista che [illegible] difficile; l'amore è un sentimento istintivo e quindi non ammette comandi.

LEONE (23 luglio - [illegible] agosto)
Molto successo professionale. Grazie alle vostre capacità ed alla collaborazione di amici validi, riuscirete a meglio imporvi all'attenzione [illegible] Per alcuni contratti molto vantaggiosi. Sentimenti contraccambiati.

VERGINE (23 agosto - [illegible] settembre)
In amore le possibilità sono molte, ma se vi mostrerete comprensivi e tolleranti [illegible] rapporto con una [illegible] fiamma tornerà meglio di prima. Non [illegible] te di imporre troppo categoricamente [illegible] vostre [illegible] professionali.

BILANCIA (23 settembre - 22 ottobre)
Grazie [illegible] vostra spiccata personalità non vi sarebbe difficile [illegible] quanto desiderate, [illegible] non [illegible] molto intendere i vostri programmi. Attenzione [illegible] rapporto [illegible] inconcludente.

[illegible] (23 ottobre - 22 novembre)
Qualcuno vi corteggia [illegible] tempo in modo assiduo, se questa persona non [illegible] vi ritenete valida [illegible] sempre tramutare questo interesse in [illegible] profonda amicizia.

[illegible] (23 novembre - 21 dicembre)
I rapporti di lavoro potrebbero diventare tesi a causa di una divergenza sul modo di operare; non esasperatevi e non disprezzate [illegible] stima che pur [illegible] [illegible] superiore [illegible] di voi. Alcuni fisseranno la data per un matrimonio.

CAPRICORNO (22 dicembre - 20 gennaio)
Un amore estivo vi distrarrà dal vostro legame abituale; sappiate riconoscere un'infatuazione [illegible] un sentimento profondo [illegible] importante. Alcuni approfitteranno [illegible] ferie [illegible] un collega per cercare [illegible] [illegible] tersi in [illegible]

ACQUARIO (21 gennaio - 18 febbraio)
[illegible] [illegible] [illegible] nuovo lavoro e nuove responsabilità [illegible] nativi si sentiranno angustiati; non allarmarsi perché [illegible] breve sarete padroni dell'attuale lavoro. [illegible] attività di [illegible] [illegible] una collaboratrice, possibile [illegible].

PESCI (19 febbraio - 20 marzo)
Attenzione a non precipitare gli eventi [illegible] campo sentimentale. Specie per coloro che sono in [illegible] un consiglio. Non consumatevi a furia di [illegible] invece [illegible] vivere [illegible] giornata almeno in villeggiatura, dimenticando tutti i problemi.

NOTIZIE DALLA COSTA

i porti della Liguria e le curiosità

I bambini al mare

L'INFLUENZA positiva che il clima marino esercita sulla salute dei bambini è ben nota, ma bisogna illudersi che il mare sia un toccasana per tutti e per tutto dal momento che entrano in gioco numerosi fattori.

Pur con ampie variazioni secondo le diverse esigenze, consideriamo ottimale restare al mare per un periodo compreso tra due e sei settimane. Un soggiorno più breve non sempre permette lo stabilizzarsi dei benefici ottenuti e uno più lungo può provocare irritabilità, stanchezza e qualche volta una vera *saturazione climatica*. Tutto è naturalmente in rapporto con l'età, il regime di vita e il periodo dell'anno: evidentemente è molto diversa la condizione di un lattante rispetto a quella di un bambino di otto anni; il passare tutto il giorno sulla spiaggia rispetto a vivere in una pineta; il clima e il sole di maggio rispetto a quello di agosto.

E' importante che il bambino al mare viva in modo equilibrato.

E' assurdo un eccessivo «naturismo» che tiene conto della necessità della acclimatazione e suggerisce di esporre molto rapidamente il bambino anche se piccolo a tutti gli stimoli climatici (sole, vento, bagni, ecc.), che possono indebolirlo, se non lo rinforzano, e lo espongono a congestioni ora a colpi di calore, ustioni e congiuntiviti. Bisogna ugualmente evitare ogni protezionismo, che ha come risultato bambini «bianchi» e raffreddati alla fine del soggiorno.

Ideale sarebbe iniziare gradualmente l'esposizione diretta (non attraverso vetri) al sole già in città; in ogni caso l'adattamento al clima marino deve avvenire con gradualità ma senza timori, riducendo la vita di spiaggia e l'esposizione al sole nei primissimi giorni, aumentandole poi man mano che procede l'abbronzatura, che è anche segno di acclimatazione, fino a eliminarla dopo quattro-sette giorni a secondo dei casi. le cautele.

In ogni caso è sempre buona regola che in spiaggia i bambini siano in movimento e non sdraiati al sole, conviene inoltre alternare la riva del mare con le zone ombreggiate dell'interno ed evitare di stare in spiaggia regolarmente nelle ore della più intensa canicola, utile tenere il capo coperto e introdurre dei liquidi, pur senza esagerare, per compensare quanto perso con il sudore. La pelle va protetta con creme contenti filtri ma priva di altri additivi e gli occhi, specialmente nei primi giorni, con occhiali scuri di tinta non estrema, preferibilmente verde o marrone.

Per quel che riguarda i lattanti occorre essere molto più prudenti ed è essenziale che il piccolo non soffra il caldo. A rigore, passato il periodo neonatale, il lattante può essere portato al mare già nei primissimi mesi di vita, ma è consigliabile evitare i periodi o i luoghi troppo caldi. L'esposizione al sole deve essere limitata, poiché quanto più il bambino è piccolo tanto meno sono efficienti il meccanismo difensivo dell'abbronzamento e le difese dal colpo di calore.

Il soggiorno in spiaggia va limitato alle ore meno calde, quali il primo mattino o il tardo pomeriggio, è necessario mantenere il piccolo preferibilmente all'ombra, coprire la testa e dargli un supplemento di liquidi; se fa molto caldo si può fargli il bagno in una vaschetta d'acqua di mare scaldata al sole. Se compaiono segni di *intolleranza climatica* (astenia, pallore, inappetenza, agitazione ecc.) si può prendere in considerazione l'interruzione del soggiorno.

Poiché i nostri bambini e ragazzi sono troppo sovente privati di un'educazione fisica da una vita cittadina sedentaria, dalla scarsezza delle strutture e da una scuola poco efficiente e squilibrata, si può anche approfittare della vacanza al mare per iniziare qualche attività sportiva non agonistica, che a volte potrà venir continuata in città e in altri casi potrà servire almeno a far riprendere coscienza del proprio corpo.

Gli sport che è possibile praticare al mare sono innumerevoli.

Proprio perché meno diffuso e conosciuto inizieremo a parlare dello sci nautico, in cui la nostra regione ha una valida tradizione e alcune scuole tra cui, alle porte della città, il prestigioso Club Nautico di Avigliana. E' uno sport in notevole espansione, data la possibilità di praticarlo «in affitto» senza la necessità di possedere motoscafo, sci e la restante attrezzatura. Come ci spiega un esperto di sci nautico sul lago, l'ungherese Laszlo, presidente del Club di sci nautico Miniature di Alassio, si tratta di uno sport che anche nel caso dei bambini non si limita ad alcuni minuti di traino, ma comporta una educazione fisica di ginnastica e prove a terra che rinforzano la muscolatura del suo insieme. Esso abitua alla resitenza fisica, allo sforzo rapido, all'equilibrio e alla sicurezza, va naturalmente riservato a bambini grandicelli (non meno di 8 anni) e ragazzi con buona confidenza con l'acqua, che devono sempre indossare il giubbotto di salvataggio. Se la temperatura dell'acqua non è troppo tiepida è consigliabile l'impiego della muta, per evitare che tra tentativi di partenze e cadute il principiante si raffreddi eccessivamente.

Per gli altri sport ben più noti e diffusi tra i bambini, esistono molti manuali e scuole, esporremo dunque solo poche idee sui principali di essi.

Il nuoto in superficie: ottimo sotto tutti i punti di vista, bisogna però ricordare che l'inizio molto precoce e compito di scuole specializzate e che nei primi anni di vita un'eccessiva insistenza può essere fonte di inutili paure e frustrazioni. Non conviene immergersi in acque troppo fredde e non si è troppo accaldati.

Tra i pericoli per i ragazzi che nuotano a poca distanza della riva occorre sottolineare le grosse imbarcazioni per brevi gite turistiche che raccolgono i passeggeri sulle spiagge e i motoscafisti sofferenti di complesso di castrazione che specialmente di sabato e domenica sfrecciano veloci e indisturbati (!) vicino a riva senza rispettare le più elementari norme di sicurezza.

Ottime le passeggiate, i giochi di squadra sulla spiaggia e le corse soprattutto nel caso di certi problemi ortopedici, come il piede piatto. Altrettanto consigliabile il remo, che sviluppa il torace e interessa i muscoli delle principali regioni del corpo. La vela oltre a essere un ottimo esercizio fisico abitua il ragazzo (che dev'essere un esperto nuotatore e indossare sempre il giubbotto di salvataggio) al rapporto diretto con la natura e alla sensibilità verso i suoi fini cambiamenti.

In conclusione, fare della vita marina attiva o tranquilla, scatenata o rilassata, dipende molto dallo stato di benessere e dal gradimento del bambino, di cui «intelligenza corporea» è ottimo indicatore del suo grado di adattamento e di salute nel nuovo ambiente e va seguita dai genitori, che non devono proiettare su di lui nevrotici timori né pretender inutili acrobazie.

Quanto detto vale, naturalmente, per i bambini sani o che hanno sofferto dei comuni e banali episodi patologici delle vie aeree superiori; se vi sono malattie particolari saranno la famiglia e il medico a concordare caso per caso l'utilità del clima marino e la condotta di vita.

Rosa
Clinica Pediatrica

I PORTI

CERVO — senza voto

0183 40.285 (è il numero del camping)

E' un riparo improvvisato, per piccole barche. Non ha impianti, né servizi. Ancoraggio gratuito.

Sfruttando la diga — La necessità aguzza l'ingegno. Gli ospiti estivi di Cervo hanno praticamente trasformato in un riparo il bacino d'acqua protetto da una diga lunga 200 metri messa in opera davanti alla spiaggia come frangiflutto. L'ingresso a motore è vietato. Non vi sono fari; i fondali sono sul metro, profondità massima due. Trovano sistemazione una trentina di barche ancorate a «ruota». Molte anche le derive a vela che vengono tirate in secca la sera. Non c'è guardiano. L'ormeggio è gratuito.

Rotto lo scalo di alaggio — Il Comune aveva fatto costruire uno scalo di alaggio di non grande portata. Ora però è rotto. Non ci sono altri servizi. Con una spesa non eccessiva si potrebbe attrezzare meglio questo riparo, adatto soprattutto alle imbarcazioni dei bagnanti.

Un camping alle spalle — Il «quasi porto» ha alle spalle il Camping Miramare presso il quale i turisti nautici trovano bar, spaccio di generi alimentari e telefono.

A cura di
Paolo Bertoldi

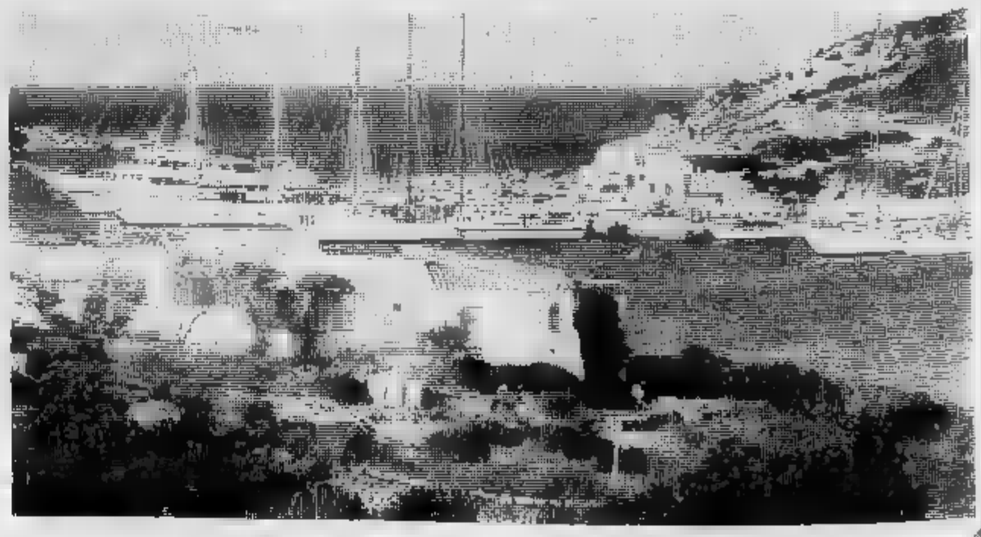

La **O.R.A. CITROEN**

da sempre è:
- **QUALITA' DI SERVIZIO**
- **SERIETA'**
- **ASSISTENZA**

Felice vacanza e sereno rientro con le vetture **Citroën**

Ricorda a tutti gli automobilisti che le sedi di Torino:

VIA TEPICE 12 e VIA GENOVA 18

resteranno aperte per tutto il mese di **AGOSTO**

I messaggi dei lettori

SALUTI E BACI
telefonare al 65.68.322 di Stampa Sera

● **AAA Attensione.** Desideroso di poter inviare auguri ai conoscenti, [illegible] attraverso questo messaggio amici un po' squattrinati, co[illegible] me, che la [illegible] un salto [illegible] bar della **Gran** [illegible] a Torino sperando di [illegible] qualcuno con cui andare in ferie, magari in **Calabria.**

■ Un pensiero a **Armando** ■ [illegible] da Ernesto. Va tutto [illegible] bene, ma Carlo [illegible] ne vuole assolutamente sapere di studiare un'ora [illegible] giorno matematica [illegible] ■ era detto prima di partire **per Loano.**

■ Caterina ■ Giulio T. ringraziano la loro tanto affezionata padrona di [illegible] ■ **Alassio** che anche quest'anno ha conservato l'appartamento che [illegible] solito affittano durante l'estate. Anche [illegible] **prezzo dell'affitto,** tutto sommato, non [illegible] aumentato molto. Sin d'ora arrivederci al prossimo anno.

● **Buona** [illegible] ■ chi, come me, Francesco S. rimarrà ■ godersi i marciapiedi vuoti di **Ferragosto.** Se poi qualcuno piace giocare ■ bocce ci vediamo in piazza d'Armi, solita ora, solito posto degli «aficionados».

■ **Felice,** un po' meno [illegible]ntento degli anni scorsi perché, [illegible] [illegible]..ezzi, ha dovuto ridurre le ferie di una settimana, augura buone vacanze anche alla famiglia **Giovannetti.**

■ [illegible] **Fabrizio,** ed appartengo [illegible] maggioranza silenziosa che non va a prendere il [illegible] le al mare o ai monti. Auguro buone ferie anche a quella [illegible] **infelice,** [illegible] statistiche sostengono che sono solo [illegible] 30 per cento gli italiani che vanno in vacanza, che si fanno spennare [illegible] mari [illegible] ai monti.

● **Umberto** saluta i coniugi [illegible] ■ [illegible] G. nella loro [illegible] di campagna di **Sant'Antoni-** [illegible] **di Susa.** Felice soggiorno ■ tante belle passeggiate.

Rettili in casa

Un'ottima fonte di studio, per coloro che [illegible] la natura e vogliono seguire da vicino il modo di vivere degli animali, è rappresentata dal terrario, nel quale vengono ospitati rettili e anfibi. La [illegible] del contenitore [illegible] generalmente ■ parallelepipedo che presenta nella parte inferiore un [illegible] in lamiera, estraibile per ragione di pulizia, contenente sabbia, ghiaia e terra, dove [illegible] sistemati i recipienti destinati al cibo e all'acqua.

Le pareti laterali sono [illegible] ch'esse in lamiera ■ presentano ciascuna una finestra [illegible] reticella metallica dispo[illegible] ■ mezza altezza, per consentire [illegible] corretta aerazione. Di lamiera è anche la parete di fondo, mentre quella frontale è in vetro intelaiato. Il coperchio può es[illegible] in lamiera o in vetro, apribile con cerniera e nel [illegible] presenta un foro che viene utilizzato per inserire fonti di riscaldamento ■ di luce, le quali variano, dalla [illegible] lampadina ad incandescenza per piccoli terrari, alla lampada ■ raggi infrarossi per terrari molto più grandi.

Prima ancora di allestire un terrario in abitazione, è bene informarsi sui sistemi [illegible] vita di rettili ed anfibi che [illegible] vogliono allevare, perché se non vengono ricreate le condizioni ambientali [illegible] cui godono [illegible] libertà [illegible] rischia di perderli in breve tempo.

Nel caso della lucertola, del geco, del [illegible] l'ambiente più [illegible] è quello secco, costituito da sabbia, pietre, tronchetti [illegible] legno e [illegible] vaschetta per l'acqua. Il rettile più intelligente è [illegible] ramarro il quale riesce a stabilire [illegible] rapporto [illegible] amicizia [illegible] l'uomo al punto, che, se l'addomesticamento [illegible] graduale ■ intenso, si potrà vedere l'animale pas[illegible] libero per l'appartamento dove, naturalmente, [illegible] banditi per quel momento cani e gatti. [illegible] maschio [illegible] quest'esemplare ha [illegible] luminosa colorazione verde che dal capo scende lungo il dorso per terminare sulla coda, la gola, in primavera, assume [illegible] colorazione blu.

Per la raganella, il rospo, [illegible] salamandra, anfibi che vivono in un ambiente umido, ci vorrà un fondo di torba, rocce, molte piante verdi co[illegible] ad esempio la felce e [illegible] turalmente l'immancabile vaschetta per l'acqua la quale avrà, in questo terrario, dimensioni più grandi. Di salamandre [illegible] esistono di differenti specie, tra le più conosciute vi è la salamandra nera ■ gialla caratterizzata da una lucidissima colorazione di base nera interrotta [illegible] macchie gialle tendenti all'arancione. Gli anfibi più graziosi da allevare [illegible] un terrario [illegible] questo genere sono le raganelle che presentano una colorazione verde lacca e [illegible] creature amabili e «chiacchierine».

Chi dispone di [illegible] giardino può costruire il terrario all'aperto che sarà la fortuna [illegible] questi animali, in quanto, se allestito con criterio ■ dimensioni notevoli, consentirà [illegible] habitat quasi ideale nel quale essi potranno riuscire ■ riprodursi.

Solitamente questi animali si acquistano nei negozi specializzati e il loro costo varia da un minimo di tremila [illegible] [illegible] massimo [illegible] diecimila lire, [illegible] sarebbe divertente riuscire ■ catturarli nel loro ambiente. Se per gli anfibi la cattura si presenta facile, per ramarri ■ salamandre il discorso [illegible] complica. [illegible] il bello è proprio qui, mettere ■ confronto la nostra intelligenza con la loro abilità nel nascondersi e sfuggire. I ramarri si possono catturare con una semplice reticella da farfalle oppure con un cappio di filo appeso ad un bastoncino. [illegible] chi ha più filo...

Lombrichi, insetti, [illegible] sche, tarme della farina, cavallette costituiscono [illegible] pasto di questi animali, ma se non ■ semplice procurarseli vivi, in commercio esistono dei preparati che li sostituiscono discretamente.

Sbalzi [illegible] temperatura sono, più delle volte, cause [illegible] malattie che si manifestano con spurghi dal [illegible] e pos[illegible] [illegible] curate con comuni antibiotici

Gli amanti del brivido possono allevare in terrari, ovviamente di notevoli dimensioni, serpenti boa e pitoni. Al primo, specialmente, si può concedere l'«ora d'a[illegible] magari nel momento in cui suona [illegible] porta l'agente delle tasse. Per quelli, invece, che al brivido accomuna[illegible] un pizzico di thrilling, niente di più interessante che una nidiata di vipere.

Paola Scagliotti

In collaborazione con FIAT

Campagnola, fuoristrada da record

VENTICINQUE anni fa, quando un viaggio nel continente nero era una sicura avventura in una terra per certi aspetti ancora selvaggia e con una realtà totalmente diversa dall'attuale, le Campagnole battevano già le piste africane dando dimostrazioni delle loro non comuni possibilità.

Era l'epoca [illegible] cui [illegible] per [illegible] il colonialismo e il fascino delle lunghe traversate, che suscitavano sogni e ambizioni in tanti giovani sportivi, [illegible] appannaggio unicamente di spedizioni scientifiche, oppure di isolati archeologi o ricercatori.

Le innumerevoli difficoltà ambientali e la scarsità dei rifornimenti creavano ai pochi coraggiosi automobilisti tali ■ tanti problemi da sconvolgere programmi e tabelle di marcia, rendendo incerto qualsiasi viaggio anche [illegible] fatto su piste meno impegnative.

Ciononostante due sportivi torinesi, Domenico Racca ■ Paolo Butti, tentavano nel gennaio 1952 un'impresa eccezionale e riuscivano ■ stabilire con una Campagnola «A» un nuovo record da Città del Capo [illegible] Algeri in 11 giorni 6h 54' (da notare che la produzione della Campagnola [illegible] iniziata pochi mesi prima ■ aveva allora [illegible] motore di soli 53 CV).

L'equipaggio italiano, che [illegible] aveva [illegible] specifica esperien[illegible] in raid africani, coprì il percorso di 15.000 km alla sorprendente [illegible] dia di 55 km/h [illegible] [illegible] concedersi so[illegible] e combattevano la stanchezza ■ [illegible] sonno unicamente con thermos di caffè casalinghi.

Avendo resistito a numerosi tentativi fatti negli anni immediatamente successivi da altri equipaggi, il record [illegible] [illegible] imbattuto e appare ancor più prestigioso se si tiene [illegible] che la stessa Campagnola non era giunta a Città del Capo via mare, ma aveva precedentemente [illegible] l'Africa trainando un rimorchio di 1300 kg e compiendo, tra l'altro, un'impresa da considerarsi anch'essa eccezionale per quei tempi: il superamento dei 4000 km di deserto sahariano in 6 giorni e 12 h.

Le incerte situazioni politiche, che in seguito turbarono periodicamente numerosi paesi africani, non hanno permesso di compiere altre imprese sportive.

In questi ultimi anni, però, le Campagnole [illegible] [illegible] alla ribalta affermandosi in alcuni raid africani ■ diretto confronto con note concorrenti straniere.

Ricordiamo il Rally «Costa ■ Costa» del 1976 (9000 [illegible] da Abidjan ■ Nizza) ove le quattro Campagnole iscritte si classificarono rispettivamente al 4°-8°-9° ■ 10° posto, ottenendo un'invidiata affermazione di marca sfuggita ad altre equipe più numerose e agguerrite.

Lo [illegible] exploit venne ripetuto lo [illegible] [illegible] alla Parigi-Dakar, un'altra [illegible] competizione sportiva di [illegible] km, che ha messo in luce le non comuni doti di efficienza ■ robustezza. Anche qui le quattro Campagnole partecipanti, giunte in 3°-4°-7° e 14° posizione, hanno nettamente surclassato altri mezzi di maggior potenza, e [illegible] [illegible] giudicate da un noto mensile automobilistico le vincitrici morali del Rally.

Non va inoltre dimenticato l'importante test cui la Campagnola è [illegible] recentemente sottoposta in Australia e Nuova Zelanda dal noto raid-man Nino Cirani. Si [illegible] trattato di 45.000 km quasi tutti percorsi in fuoristrada [illegible] deserti, savane e foreste, al termine dei quali Cirani dichiarava molto soddisfatto: «E' la prima volta che mi capita in [illegible] raid di non avere mai aperto la borsa dei ferri».

Le prestazioni ad alto livello, sia in questo raid australiano che nelle poche ma importanti competizioni sportive che abbiamo ricordato, confermano la bontà delle soluzioni costruttive presenti nella vecchia ■ nella nuova generazione della Campagnola.

Soprattutto in queste ultime, [illegible] [illegible] impostazione tecnica di alcuni gruppi meccanici, quali [illegible] sospensioni a quattro [illegible] indipendenti con una scocca a struttura portante, consentono un eccezionale assorbimento delle asperità del terreno alle velocità più elevate, qualità che è negata ad altre fuoristrada con telaio ■ sospensioni convenzionali, anche se dotate di motorizzazioni più potenti.

LE FOTO DELL'ESTATE

Stampa Sera in collaborazione con Radio Monte Carlo

Il concorso di Radio Montecarlo

Le foto delle vacanze

NATURA Marco Ghinosi, Via Vittorio Veneto 4, Maranello (MO)

vacanze

LE FOTO DELL'ESTATE

Stampa Sera in collaborazione con Radio Monte Carlo

PAESAGGIO Lucia Ferraris, Via Tagliamento 26, Santhià (VC)

vacanze

LE FOTO DELL'ESTATE

Stampa Sera in collaborazione con Radio Monte Carlo

TURISMO Adriano Giordano, C.so Trieste 4, 12012 Boves (CN)

Oreste Nebiolo, Via Mercantini 30, 12042 Bra (CN) **ANIMALI**

BAMBINI Carmelo Bevilacqua; Via Vallone 21, 18033 Camporosso (IM)

Il concorso di Radio

I vincit della settima

Ogni giorno, fino al 31 agosto [redacted] *di Radio Montecarlo premierà con* [redacted] *fica la miglior foto scelta fra le se bambini, sport, animali, turismo, d riose.*

Il formato della foto [redacted] *è determ tro porti il* [redacted] *del negoziante ch l'autore.*

Radio Montecarlo manderà [redacted] *on rà fino al 31 agosto,* [redacted] *messaggi dura gare il concorso comunicherà a giorno.*

CURIOSITA' G

Via del Forte Portu

STAMPA SERA

Radio Monte Carlo

(OM 701 khz - FM 91 Tor
FM 89,4 Vercelli, Novara -

CON IL CON
FOTO PER L

alle ore 8,10 - 10

DONNA Claudio Santoni, largo Esopo 27, Casal Palocco, Roma

Monte Carlo

ori

ana

■ giuria specializzata
una macchina fotogra-
tte categorie previste:
onna, natura, foto cu-

minante, purché sul re-
l'ha sviluppata ■ del-

da ogni giorno, e lo fa-
nte i quali oltre a spie-
nche il vincitore del

iulio Fanfani

ense 5, Roma

tutti i giorni

no, Cuneo, Asti
99,5 Ciriè, Lanzo)
CORSO
'ESTATE
- 15,15

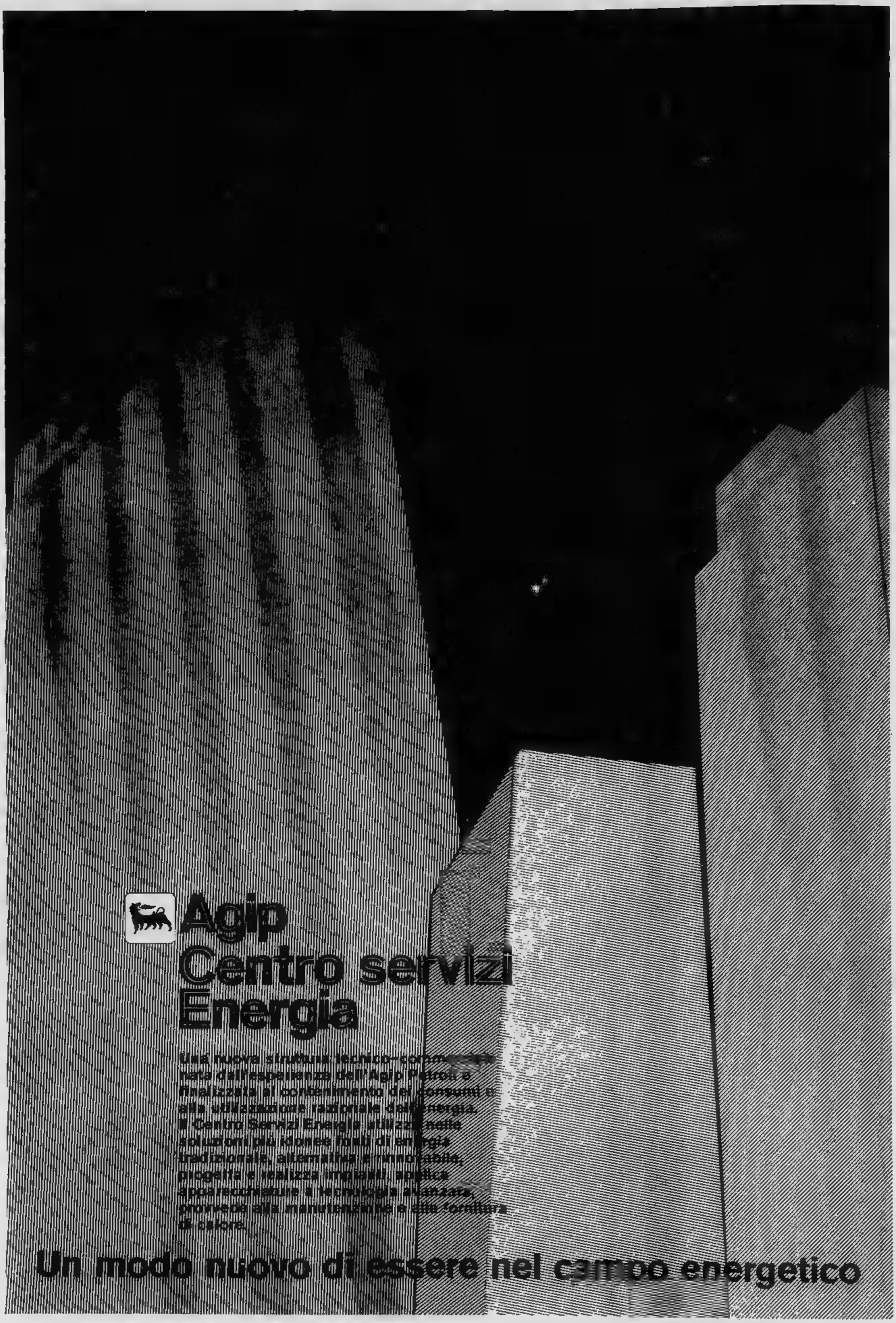
Agip
Centro servizi
Energia
Una nuova struttura tecnico-comm
nata dall'esperienza dell'Agip Petroli e
finalizzata al contenimento dei consumi e
alla utilizzazione razionale dell'energia.
Il Centro Servizi Energia utilizza nella
soluzione più idonea i vari tipi di energia
tradizionali attualmente disponibili,
progetta e realizza impianti anche
avanzati per la produzione di energia,
fornisce alla clientela tipo e alla fornitura
di calore.
Un modo nuovo di essere nel campo energetico

FAGINA DELL'AVVENTURA
racconti e romanzi di tutto il mondo

A spasso sul Gran Paradiso

di
Carlo Morlondo

DICONO alcuni testi scolastici che il Gran Paradiso è la più alta montagna interamente italiana. Errore: questo primato spetta alla Piramide Vincent, nel gruppo del Monte Rosa, che supera il Gran Paradiso di duecento metri e, per un capriccio geologico, è sfiorato, ma soltanto sfiorato, confine con la Svizzera, e non diviso metà, come capita invece al Cervino o alla Dufour. Comunque, spogliato il Gran Paradiso di questo privilegio, gliene restano altri: intanto è visibilissimo da ogni parte della pianura, almeno per chi sappia riconoscerlo in quel corteo che comprende anche il Ciarforon e la Tersiva; poi supera i quattromila, di quel tanto che permette agli alpinisti d'inserirlo nel bottino delle massime ascensioni europee, che corrispondono agli «ottomila» himalaiani: 4061 metri pare che sia la altezza esatta, dopo che per anni lo si è valutato alto 5045, ma si sa che l'altitudine di montagna varia secondo i tempi, e anche secondo buona volontà e la capacità misuratore. poi c'è quel nome, bellissimo, celestiale: Gran Paradiso, che inserisce così bene in una catena che comprende i dodici Apostoli, il Gran San Pietro e altre vette che fanno pensare davvero al paradiso, comprendendo nel paragone quel ghiacciaio della Tribolazione che per contrapposto può far pensare all'inferno.

Gran Paradiso... Da dove può saltato fuori? Alcuni sostengono che si tratta di deformazione delle parole «grande parete», riferendosi in modo particolare alla bastonata di ghiaccio e di roccia che sbarra Valnontey, sopra Cogne. Altri pensano che la denominazione derivi dal fatto che stambecchi e camosci vi abbondano: un paradiso per gli animali, quindi. Il sottoscritto può ricordare però che in del Canavese, nelle montagne sopra Castellamonte, vi è località particolarmente e propizia pascolo, che si chiama «Paradis», come se fosse davvero un luogo di delizie tra tante rocce. Chissà, l'esatta etimologia resterà forse un mistero, simile quello che per tanto tempo accompagnato l'esistenza della montagna stessa.

Nell'incerta cartografia di secoli e secoli, il gruppo del Gran Paradiso è caratterizzato da strafalcioni incredibili. Sarà perché il massiccio interamente piemontese, e quindi presentava grande interesse militare, ma il fatto che ancora nel 1858 (quando il Monte Bianco ultraesplorato da tempo e il Cervino stava per cedere agli assalti Whymper) nella carta «degli Stati terraferma Sua Maestà Sarda» figura posto del Gran Paradiso un misterioso Mont Iseran, finito chissà in Valle d'Aosta, mentre ora la collocazione è addirittura dall'altra parte del confine con la Francia. Fu forse uno strafalcione di qualche ufficiale cartografo, da unire ad altri peccati, come quello di avere troppe volte italianizzato i nomi di origine francese tedesca, rendendoli tanto grotteschi quanto erano poetici. Decenni prima, 1828, il nome di Gran Paradiso si trova già su carta, attribuito Torre del Gran Pietro. solo nella seconda metà del secolo nobile montagna riceve finalmente ufficialmente quel che non smetterà più, allineandosi all'altra nobiltà alpina dai nomi stupendi, come il Monviso, il Monte Bianco, il Cervino (agile come un corno cervo, sebbene l'etimologia sia tutt'altra) e il Monte Rosa.

L'esplorazione risente forse di questa perdurante ambiguità. Pur essendo nel cuore della Valle d'Aosta nel centro dell'impero alpino conquistato quasi «manu militari» dai britannici, il Gran Paradiso viene scalato per la prima volta soltanto il 4 settembre 1860, per la via che diventerà la «normale» cioè lungo il versante Sud-Ovest. Vincitori sono gli immancabili inglesi, Cowell e Dundas che, per essere sicuri, si fanno accompagnare da due guide. Una prima «scalata» che deve averli delusi, tanto è che il giorno seguente Cowell ritorna sulla vetta per godersi meglio il panorama: pare — così ha scritto nella sua puntigliosa relazione per i pignolissimi redattori dell'*Alpine Journal* — che di lassù abbia scorto la collina di Superga e anche case di Torino, cosa tutt'altro che impossibile, dato che da Torino la vetta del Gran Paradiso appare ed è realtà molto vicina.

COM'E' questa salita? Facilissima, una serie di gobboni ghiacciati che diventano elementari coperti di neve indurita; con qualche crepaccio beni-gno e pendenza assolutamente accettabile. Tanto che, sempre parlando della vita normale, che è quella della Valsavaranche, la salita diventa popolare e il neonato Club Alpino vi scatenerà decine e centinaia di adepti, per i quali quella montagna diventerà una consacrazione: così nascerà presto «il Granpa», termine popolarissimo anche oggi tra gli alpinisti, sia perché è un'abbreviazione sia perché «granpa» significa «nonno»...

Nel Gran Paradiso confluiscono quattro valli (Val Soana Val d'Orco sul versante piemontese; Val di Cogne e Valsavaranche, sul versante aostano). Da ognuna di queste si svolge serie ascensioni, tutte più difficile di quella seguita dai primi vincitori. 1869 l'avvocato Frassy la guida Jeantet scalano la parete Est, tutta ghiaccio, spaventosamente difficile per i ridotti mezzi dell'epoca. bivaccano sulla vetta durante una tremenda bufera, come lo stesso Frassy scrive: *«L'uragano fischia, schianta, urla, brontola, tuona senposa e una violenza una crudeltà inaudite. rari intervalli succede un lugubre silenzio, o piuttosto sono gemiti nella lontananza, lamentose che vanno spegnendosi. Poi il vento torna alla carica ostinazione feroce. Le lastre di ardevolano sulle nostre teste, si abbattono dietro la rupe che ci protegge precipitano sul pendio del ghiacciaio. Una confusione, un fracasso, un tumulto da dannati. Si sarebbe detto che tutti i cattivi genii s'erano dati convegno. E questa lotta accanita durò la notte».*

Nel 1875 un altro avvocato, Vaccarone, Antonio Castagneri, delle valli Lanzo, celeberrimo «Toni dei Tegni» che scomparirà poco tempo dopo sul Monte Bianco, sale il Gran Paradiso dal versante di Noasca: gli inglesi snobbano alquanto quel massiccio minore, comunque è un britannico, il Weathered, che nel '76 percorre la cresta Nord-Nord-Est. Del 1885 è la prima invernale; nel gennaio '89, ben ventisette persone si trovano contemporaneamente sulla vetta. Più rapidamente che altre punte il Gran Paradiso ha ormai percorso tutta la trafila, montagna inaccessibile a passeggiata per signorine. Cioè, ha lasciato scritto Adolfo Hess, *«vi molti Gran Paradisi: quello di Valsavaranche, che è l'innocuo Gran Paradiso delle madamin, poi viene quello più temuto della Valle dell'Orco infine, celebre fra tutti, quello di Cogne».*

TANTO abbordabile diventa quella montagna, specialmente da quando vi hanno costruito, metà altezza, l'enorme rifugio Vittorio Emanuele, che ci possono salire anche gli asini: come dimostrò nel 1931 quel bell'umore dell'abate Henry. Uno pionieri dell'altipiano In Valle d'Aosta, l'intrepido canonico Carrel, dimostrava che certe punte erano facili facendovi salire donne. Per questo, sul Cervino, colle Félicité presso Pic Tyndall, ricorda che là, sospinta da Carrel, arrivò nipote Felicita. Non sappiamo quanto facesse piacere donna allora vedersi usate come cavie, per dimostrare che certe imprese erano da poco. Ma l'abate Henry ricorse invece a un asino, il mite Cagliostro di cui era proprietario il montanaro Dayné, tutti tre, abate, montanaro e asino salirono davvero fino in punta al Gran Paradiso, come racconta stesso Henry nel suo delizioso libro «I pascoli del sole»: *«A mezzogiorno preciso eravamo sulla prima vetta, dove si arrestano generalmente le comitive di cannibali. Lasciammo un momento Cagliostro prenderé fiato e nell'attesa gli preparamuno spiazzo di qualche metro. Dopo alcuni minuti Cagliostro sollevando il capo guardò, al di là della cresta, il pauroso abisso dell'altro versante della montagna, sul ghiacciaio della Tribolazione. Poi, pie di gioia di legittimo orgoglio, lanciò un formidabile jodel che fece tremare sulloro basi le pietre malsicure male accatastate della vetta. Per impedire che gli capitasse un infortunio, lo legammo solidamente a un masso gli mettemmo di un piccolo sacco di crusca. Egli non si fece pregare. Si vede che non soffriva il mal di montagna. E ogni tanto, pieno di soddisfazione, risollevava le larghe labbra e il muso tutto infarinato».*

La fama dell'asino-alpinista si diffuse ogni dove. Un giorno apparve a Valsavaranche un americano che lo pagò duecento dollari se lo portò a New York; pare che là Cagliostro poi morto di onorata vecchiaia. Sul Gran Paradiso sono saliti in seguito molti altri asini, ma a due gambe: gente che magari va a cacciarsi in un crepaccio, convinta che questi esistano solo nella fantasia degli scrittori montagna. In certi giorni lungo il sentiero tutto curve che sale da Deggioz rifugio c'è la processione degli alpinisti: tutti vogliono salire al «Granpa». Quanto sono lontani i tempi in cui arrivando Cogne si vedevano le guide sedute su panca in piazza, bocca, corda a tracolla, piccozza in pugno, in attesa cliente.

Il Gran Paradiso (a sinistra) con la via di salita normale. A destra il Ciarforon - Fotografia da Corrado Rabbi al Lago Nero

Viconvex

I GIOCHI D'ESTATE

carte, dadi, scacchi, [illegible] varietà

Completate i disegni

Qui sotto trovate due disegni incompleti, che dovete finire da soli, così come vi guida l'istinto. Non importa saper disegnare. Basta fare qualche scarabocchio indicativo, magari come quelli che si fanno da bambini con ingenuità [illegible] spontaneità.

Il primo disegno rappresenta una figura intera e a voi si chiede di aggiungere le braccia nella posizione che preferite: alte, basse, allargate, incrociate dietro e così via. Potete indicare la posizione delle braccia anche con due sole linee.

Il secondo disegno rappresenta una stanza, nel cui interno figurano simbolicamente vostra madre e vostro padre. Mancate voi quando eravate ancora bambini e [illegible] voi inserirvi, disegnandovi nella posizione e nel punto che vi sembrano più adatti. Potete anche disegnarvi con pochi tratti: un cerchio per la faccia, un rettangolo per il corpo e quattro linee per braccia e gambe.

(Tratto da: «Giochiamo a conoscerci» [illegible] Pino Gigholi, ed. Mondadori).

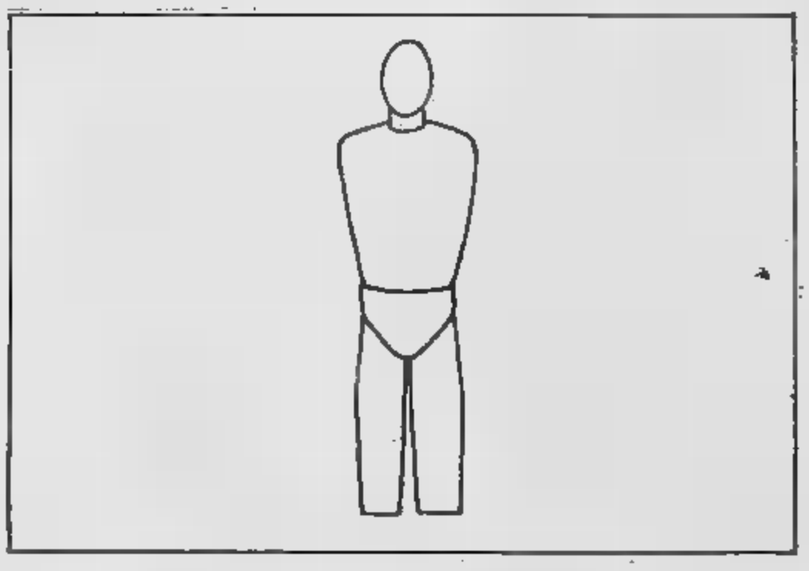

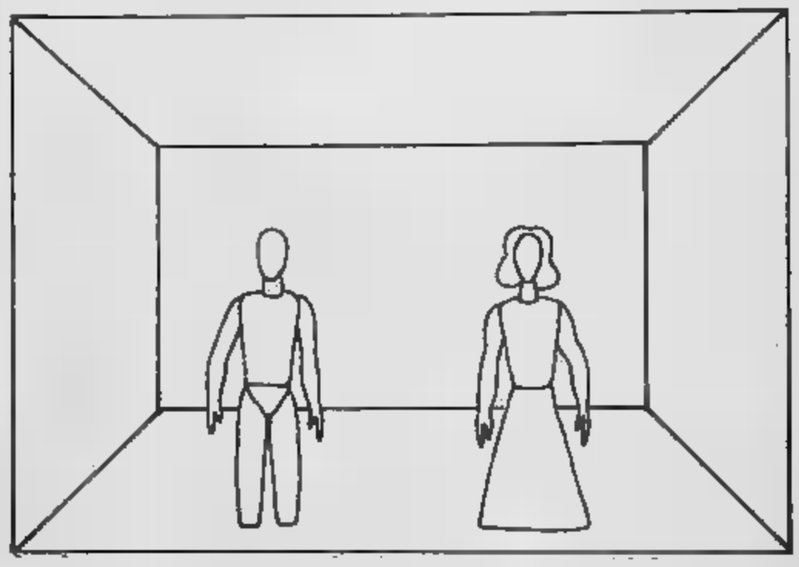

△ Se avete disegnato delle braccia che pendono fiaccamente lungo i fianchi, avete un carattere fondamentalmente indeciso [illegible] siete pieni di dubbi, perché in partenza vi piace esagerare [illegible] la logica, cacciandovi da soli in situazioni complicate.

⇋ [illegible] avete disegnato delle braccia attaccate rigidamente [illegible] tronco, quasi sull'attenti militare, avete [illegible] carattere forte, ma qualche volta sentite il bisogno di essere dominati. Cercate il contatto con gli altri, perché vi piace condividere [illegible] altri certe mète.

人 Se avete disegnato delle braccia rivolte ver- [illegible] l'alto [illegible] aperte all'infuori, avete [illegible] carattere estroverso e vi piace aggredire la realtà, adattandovi facilmente a qualsiasi situazione. Nella vostra carica aggressiva si nasconde un solo pericolo, quello di disperdervi in troppi rivoli.

✳ Se avete disegnato delle braccia che vanno prima all'infuori e poi rientrano verso i fianchi, dimostrate [illegible] certo timore nell'affrontare la realtà. Magari partite di slancio per risolvere certe situazioni, ma poi la vo- [illegible] carica aggressiva si esaurisce troppo presto. In fondo vi volete troppo bene per esporvi anche al più piccolo rischio.

○ Se avete disegnato delle braccia incrociate o all'altezza del petto o all'altezza del pube, avete un carattere introverso [illegible] vivete [illegible] stanzialmente sulla difensiva. Trovate difficoltà specialmente nei rapporti interpersonali, anche perché stimate troppo voi per capire sufficientemente gli altri.

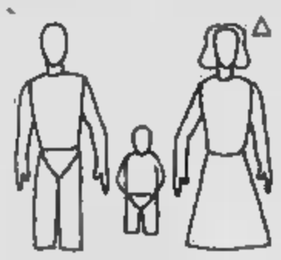

△ [illegible] vi siete disegnati «bambini» perfettamen- [illegible] al centro, in [illegible] due figure simboliche della madre e del padre, [illegible] avuto nell'infanzia uno sviluppo affettivo normale e quindi non soffrite di grossi complessi. Siete in grado oggi [illegible] usare la logica in modo efficace, riservando [illegible] sentimenti lo spazio [illegible] meritano.

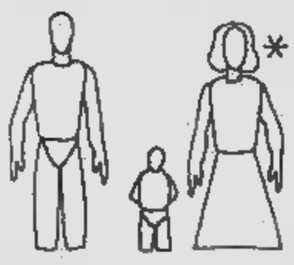

✳ Se vi siete disegnati più vicini alla madre che al padre, avete avuto un'educazione autoritaria, che vi ha lasciato qualche traccia di timore e di diffidenza. Il vostro egoismo rappresenta una specie di ancora [illegible] salvezza, con la quale sperate di fermarvi su qualcosa di stabile.

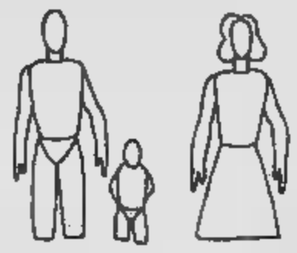

○ Se vi siete disegnati più vicini [illegible] padre che alla madre, avete avuto uno sviluppo affetti- [illegible] un po' traumatizzante. Il vostro bisogno di affetto ha subito una specie di arresto [illegible] avete fatto [illegible] vostro padre un modello, al quale vi ispirate troppo spesso. Così se siete di sesso maschile, mancate di autorità [illegible] di aggressività, se invece siete di sesso femminile, cercate nel partner un modello paterno e quindi mettete in luce una certa immaturità. Comunque sia, fate [illegible] tutto per evitare il più possibile gli incontri-scontri con la realtà.

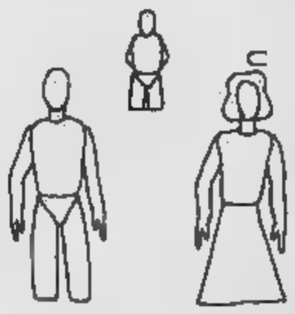

⊂ Se vi siete disegnati isolati in un angolo [illegible] comunque lontani dalle due figure, significa che [illegible] avete accettato completamente l'ambiente nel quale siete cresciuti e di conseguenza in questo momento avete un carattere che tende verso due estremi: [illegible] la ribellione [illegible] ogni conformismo o la depressione, che vi consiglia di subire senza nemmeno protestare.

MATEMATICA

FABBRI SCUOLA

giochiamo con i dadi

PARTENZA ▽

1	2	3	4	5	6	7	8	9	10
11	12	13	14	15	16	17	18	19	20
21	22	23	24	25	26	27	28	29	30
31	32	33	34	35	36	37	38	39	40
41	42	43	44	45	46	47	48	49	50
51	52	53	54	55	56	57	58	59	60
61	62	63	64	65	66	67	68	69	70
71	72	73	74	75	76	77	78	79	80
81	82	83	84	85	86	87	88	89	90
91	92	93	94	95	96	97	98	99	100

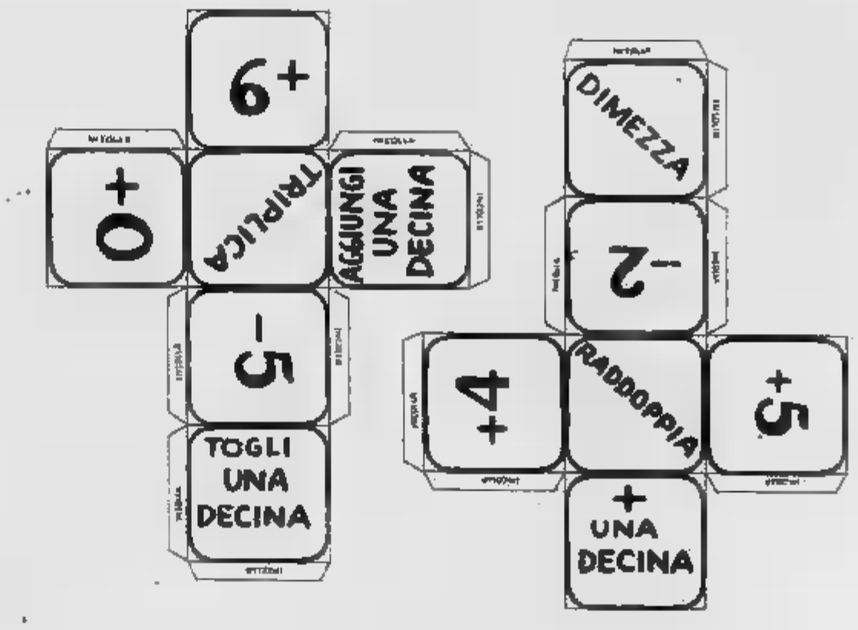

OCCORRENTE:
I dadi che trovi qui sopra, ritagliati e incollati (si usano 1 per partita).
Un segnaposto per ogni giocatore (2, o 3, o 4).

COME SI GIOCA:
Si decide con «conta» o con un dado normale l'ordine di partenza.
Ciascuno parte da 1. Getta il dado a turno ed esegue il comando, avanzando o arretrando col segnaposto sul quadro dei numeri. Per esempio, se al primo tiro viene: RADDOPPIA, il giocatore va al 2.
Qualche volta è IMPOSSIBILE eseguire il comando. Per esempio, si è al 17 viene: DIMEZZA, allora si resta fermi.
Vince chi arriva ESATTAMENTE al 100.
Chi, per eseguire il comando, dovrebbe sorpassare il 100, avanza invece di 1 sola casella.

esperimenti con l'aria

Prendi un bicchiere vuoto e capovolgilo su una vaschetta piena d'acqua.
Lentamente spingi il bicchiere nell'acqua.
L'acqua non entra nel bicchiere. C'è qualche che non lascia entrare l'acqua nel bicchiere.

Vuoi vedere c'è?
Inclina il bicchiere molto lentamente.
Dal bicchiere esce qualche cosa.
Fa rumore quando esce? Che forma ha? Che colore ha?

Dal bicchiere che sembrava vuoto uscite le bolle d'aria.
Dov'è andata l'aria che prima era nel bicchiere?
Sei capace di prenderla rimetterla nel bicchiere?

Prendi due bicchieri.
Riempine uno acqua di aria.
Prendi in il bicchiere pieno acqua, portalo sopra una vaschetta rovescialo.
Che cosa l'acqua? Sale o scende?
Prova rovesciare il bicchiere pieno di aria.
L'aria dal bicchiere?

L'aria rimane nel bicchiere anche quando rovesciato.
Sei capace far uscire l'aria dal bicchiere? Versa dell'acqua nel bicchiere pieno d'aria.
C'è ancora l'aria nel bicchiere? visto quando è uscita?

Prima visto le bolle aria uscire dal bicchiere che avevi messo vaschetta. Ti ricordi?
Perché prima visto uscire l'aria e adesso no?

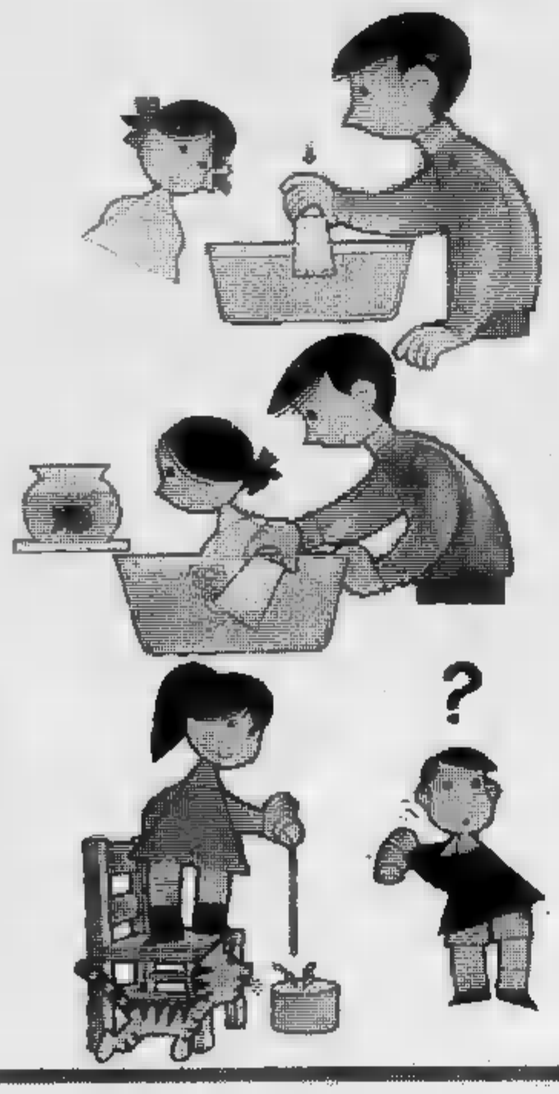

L'aria che uscita bicchiere andata nella stanza. La vedi?
Dove si è nascosta? caduta in terra o è salita in alto? sotto il tavolo o è sopra tavolo? Come fai sapello?

Vuoi andare a caccia aria? Prendi un foglio di carta sarà il tuo fucile.
Accartoccialo bene con le mani. Nella palla carta che hai in mano imprigionato un po' di aria.
Non credi? Metti la carta nell'acqua vedrai l'aria in fretta

Nella terra è nascosta un po' aria?
Metti un po' terra asciutta in un bicchiere e poi versaci dell'acqua fino all'orlo.
Dalla terra esce qualche cosa?
Come fai a sapere che è aria?

L'aria è anche molto forte.
Appoggia sul tavolo un sacchetto plastica o di carta senza buchi.
Sul sacchetto metti qualche libro.
Soffia aria dentro sacchetto: l'aria riesce sollevare i libri.

Metti una mano davanti un ventilatore moto o dentro un frigorifero.
l'aria calda o fredda?
L'aria sempre fredda?

Muovi mano nell'aria o mettila pra una candela accesa.
Questa volta l'aria calda o fredda?

scoperto alcune interessanti sull'aria. Altre puoi scoprirne da solo. Tante cose interessanti puoi scoprire sugli oggetti sui fenomeni che vedi intorno a te *osservando, riflettendo, sperimentando.*

I testi sono tratti: **Italiano:** «Il giornalino delle parole» e «Fiabe racconti» / **Storia:** «L'età dei dinosauri» e «La preistoria» / **Aritmetica/Scienze:** «Il giornalino dei numeri» «Io domando, tu rispondi» / **Geografia/Scienze:** «Il giornalino dei numeri» e «Io domando, tu rispondi» (tutti editi da Fabbri editori)

ECONOMICI

Gli avvisi si ordinano presso: TORINO, via Roma 80 - via Marenco 32; MILANO, via Gaetano Negri 8/10; BOLOGNA, via Rizzoli 38; BOLZANO, via Portici 30; BRESSANONE, via Bastioni 2; GENOVA, via E. Vernazza 23; GORIZIA, corso Italia 89; IMPERIA, via Bonfante 1; MANTOVA, corso V. Emanuele 3; MERANO, corso Libertà 28; MONFALCONE, via Duca d'Aosta 102; NAPOLI, via Roma 148; NOVARA, via A. Costa 32; PADOVA, piazza De Gasperi 41; ROMA, via Quattro Fontane 18; ROVERETO, corso Rosmini 83/4; SANREMO, via Gioberti 47; SAVONA, via Asiago 1; [redacted], via Londron 1; TRIE[redacted] Unità d'Italia 7; UDINE, piazza Marconi 9, oltreché presso tutti i corrispondenti della Publikompass S.p.A. [redacted] loro che intendono inoltrare la loro richiesta per corrispondenza possono scrivere a: Publikompass S.p.A., corso Massimo d'Azeglio 60 — 10126 Torino. Il prezzo delle inserzioni deve essere corrisposto anticipatamente per contanti o vaglia. Esso risulta dal prodotto del numero di righe (minimo 3: la riga è composta di 40 battute, interspazi compresi) per la tariffa [redacted] Rubrica, con l'aggiunta delle imposte [redacted] 14% globale.

La tariffa [redacted] di L. 1350 la riga. Rubrica 6: operai/impiegati L. 750, tecnici L. 850, dirigenti L. 1100. Rubrica 9 e 11 (domande) L. 750. Avvisi urgenti data fissa o neretti: il doppio. Neretti urgenti, data fissa o urgentissimi il triplo.

E' ammessa l'inclusione nel testo di lettere alfabetiche di richiamo in carattere maiuscolo (oltre quella iniziale) e per ognuna di esse sarà corrisposto un supplemento di L. 200. Coloro che desiderano rimanere ignoti ai lettori possono utilizzare il servizio cassette [redacted]giungendo al testo dell'avviso la frase: «Scrivere: Publikompass n.... 10100 Torino»; l'importo del nolo cassetta è di L. 400 per decade, oltre un rimborso di L. 800 per le spese di recapito corrispondenza.

La Publikompass S.p.A. è a tutti gli effetti, unica destinataria della corrispondenza indirizzata alle cassette. Essa ha il diritto di verificare le lettere e di incasellare soltanto quelle strettamente inerenti agli annunci, non inoltrando ogni altra forma di corrispondenza, stampati, circolari o lettere di propaganda. Tutte le lettere indirizzate alle cassette debbono essere inviate per posta e saranno respinte se assicurate o raccomandate.

Per uno speciale accordo intervenuto con l'ISTITUTO BANCARIO SAN PAOLO DI TORINO e con la CASSA DI RISPARMIO DI TORINO gli avvisi possono essere ordinati presso tutte le Sedi o Dipendenze di tutte queste Banche esistenti in Italia.

In tema di offerte di impiego o lavoro, l'editore ricorda che la legge 9.12.1977 n° 903 vieta discriminazioni sul sesso e l'inserzionista è impegnato a rispettare tale legge.

2 Affari e capitali

A.A.A.A.A. PRESTITI a tutti re[redacted] Piemonte, Lombardia, Liguria. E' la [redacted] società del settore specializzata per [redacted]stiti immediati su [redacted] (anche ipotecarie) e mutui su alloggi villa terreni. Ogni vostro problema sarà risolto con cortes[redacted] e riservatezza interpellateci.
[redacted] FID
Sede centrale, via Cernaia 18, telefoni: 542.834 - 530.445.

A.A.A.A. PRESTITELEFONO a tutti in poche ore
FIDAUTO
basta telefonare e portare libretto di circolazione della vostra auto o atto di proprietà della vostra casa, per ottenere un prestito immediato.
FIDAUTO
p.za Statuto 24, telefoni: 472.180 - 472.181.

A.A. EUROFINSARDA con i suoi finanziamenti vi aiuta. Commercianti artigiani operai impiegati vi attendiamo. Rapidità e riservatezza via Sacchi 58. Tel. 594.760 598.918 596.046.
A. ATTENZIONE finanziamenti istantanei a tutti via Cristoforo Colombo 1 tel. 504463 580870.
AFIA piazza Carlo Felice 18, tel. 540.632 537.356 concede prestiti fiduciari e ipotecari su auto e immobili rapidamente a interessi modici. Massima riservatezza.
CONCEDIAMO con rapidità e serietà prestiti ad ogni categoria. Finanziaria Commerciale. Orario continuato. Corso Galileo Ferraris 146, tel. 594.718.
FAIT Finanziamenti su automezzi o immobili celerità riservatezza tassi modici. Torino, via Avogadro 19, tel. 510.136 - 530.297.
LENO Italia finanziamenti, leasing, cessione 5°, prestiti per acquisto e su immobili. V. Massena 77 bis. Telefono 501.401.
MINI prestito pronta cassa a tutti i dipendenti presentando documenti di lavoro [redacted] 506.386 - 506.398 via Sacchi 58.

MUTUI
[redacted]diamo in 20 giorni a [redacted] interessi solo per acquisto casa. Rivolgetevi [redacted] Centrafin, corso Francia 46, tel. 748.722.

MUTUI SETTENNALI
tasso agevolato 15% scalare, prestiti su auto, su alloggi e personali in poche ore. Tassi modici.
FINCOTEX
corso Francia 15, tel. 780.203 - 779.828.

PRIVATAMENTE ed in poche ore prestiti a tutti senza garanzia o ipotecari o cessioni del 5°. Volendo visite a domicilio. Tel. 596.212.

3 Aziende, negozi

A. ACCETTIAMO incarichi di vendita per vostro negozio o attività garantendo rapidità e serietà. Tel. 750.132.
ACCETTIAMO tramite incarico di vendere il vostro negozio oppure l'attività garantendo rapidità e serietà. Tel. 750.132.
CEDESI avviata agenzia immobiliare [redacted] numerose amministrazioni vicinanze S. Remo. Telefonare 0182/540.276 856.74 ore ufficio.
DI[redacted] corso Turati 13 cede modernissimo lavasecco con macchinari [redacted] ci[redacted]so mese 6 milioni dimostrabili [redacted] equa richiesta.
DI SALVATORE corso Turati 13 cede elegante angolare abbigliamento mq 110 tabella IX grandi vetrine merce validissima rilevante utile nota città ligure.
DI [redacted] corso Turati 13 [redacted] tendaggi biancheria oggetti regalo con laboratorio confezioni [redacted] angolare [redacted] nota città ligure.
[redacted] **SALVATORE**, corso Turati 13, [redacted] bar super [redacted] coperti [redacted] plata modernissima adatta famiglia [redacted] alloggio, in [redacted].
[redacted] **SALVATORE**, [redacted] Turati 13, cede [redacted] alimentari pluricenze gastronomia [redacted] nuova completa [redacted] dimostrabile [redacted] famiglia [redacted] città [redacted] T[redacted].
[redacted] **SALVATORE**, corso Turati 13, cede officina artigianale galvanica zincatura avviamento ventennale uni titolare impianti automatici, [redacted].
[redacted] cede bar pizzeria con alloggio zona [redacted] 150 mila giornaliere, richiesta 28 milioni [redacted]zioni. Telefona[redacted] 511.090.
GERENZA [redacted] super alcolico incasso 200 mila giornaliere [redacted] pratiche. Telefono 537.213 517.280.
[redacted] rivendita vende privato Borgata Parella incasso 140 mila. Ric[redacted] 14 milioni, affare. Tel. 710.538 713.409.
[redacted] 747.729 cede bar angolare posizione [redacted] 5 vetrine [redacted] 450 mila giorno dimostrabili [redacted] in parte.

5 Locali [redacted] offerte

AFFITTASI a referenziati capannoni industriali cintura Torino Nord da mq. 500 a 5000 amministrazione Baldi 538.594.
CENTROCASA 513.831 Docks Dora locali uso deposito volendo anche liberi piani 1 [redacted] reno seminterrato varie metrature con [redacted] montacarichi da 13 milioni 600 mila a 55 milioni 200 mila dilazioni pagamento.

CROCETTA
via G. da Verazzano liquidiamo per fine frazionamento ampio negozio. Lux Case tel. 546.478.

VIA G. DI BAROLO
[redacted] liquidiamo negozio Lux [redacted] tel. 546.478.

VIA RIVALTA
vendesi [redacted] uso negozio occupato Lux Case tel. 546.478.

VIA VANCHIGLIA
libero negozio mq 180 [redacted] mq 94 magazzino, vende Lux Case. Tel. [redacted].

7 Offerte lavoro [redacted] impiego

operai, autisti, fattorini

CERCANSI [redacted] elettricisti impianti industriali e bordo macchine solo se capaci. Telefonare 305.169.
CERCASI operai elettricisti per impianti elettrici industriali e bordo macchine utensili per periodo feriale agosto. Tel. 556.835.
CERCASI operai cablatori apparecchiature elettromeccaniche tel. 556.835.

[redacted]
AZIENDA produttrice [redacted] alluminio [redacted] mobili assume dotando di [redacted] geometra preventivista pratica quinquennale controllo cantieri rilievi misure contatti tecnico commerciali clientela massima riservatezza. Scrivere referenziando: Casella postale 536 Torino oppure telefonare mattino al 241.908.

15 Autovetture

A.A.A.A.A.A.A.A.A. [redacted]
nuovo grande m[redacted] all'aperto dell'au[redacted] usato: 250 vetture d'occasione ogni marca e tipo. Permute usato con usato. Rateazioni fino a 42 mesi senza cambiali. Minimo anticipo, garanzia. Via XXV Aprile 97, [redacted] - 627.1605

NICHELINO
ASSICAR NICHELINO
126 [redacted] turchese, km 10.000, tutti accessori, vera occasione.
ASSICAR NICHELINO
Mini De Tomaso ToR24059, rosso, km 22 mila, condizioni eccezionali. Garanzia.
ASSICAR NICHELINO
[redacted] rosso, unico proprietario, come nuova, qualunque prova. [redacted]
[redacted]
[redacted] berlina 1800 [redacted] '75, blu [redacted], [redacted] condizionata, vetri elettrici e azzurrati, [redacted] in lega .... da vero amatore.
ASSICAR
Renault R5TL ToS68964, testa di moro metallizzato, [redacted]
ASSICAR
Dyane 6 ToT70037, km 10 mila, azzurra, come nuova. Garanzia.
ASSICAR
Alfasud [redacted] ToM57295, azzu[redacted] vettura [redacted]zionale, da vero intenditore.
ASSICAR
Taunus [redacted] ToR58199, [redacted] 19 mila, unico proprietario, grigio metallizzato, vero affare.
ASSICAR
Horizon GLS Performance, 4 mesi, argento metallizzato, km 5000. Garanzia originale.
[redacted]R
132 GLS 1600 ToM24462, verde, gancio traino, condizioni eccezionali prezzo interessan[redacted] XXV Aprile 97, [redacted] 621.162 - 627.1605
NICHELINO

A.A.A.A. A.A.A.A. AUTOFRANCIA nuova concessionaria Fiat con modernissimo centro assistenziale consegna rapidissima in 48 ore (escluso Panda e Ritmo Diesel [redacted] mesi) permute vantaggiose piccolissimi anticipi [redacted] Sava [redacted] leasing. Cordialmente [redacted] all'Autofrancia corso Francia 341 (sabato aperto tutto il giorno).
A.A.A.A. A.A.A.A. [redacted] centro su[redacted] garanzia [redacted] mesi permute vantaggiose lunghe rateazioni con minimo anticipo 500 - 126 - 127 - 128 - Ritmo - 131 - 132 - A112 - Dyane 6 - R4 - R5 - R6 - Alfasud - Citroen GS - Beta coupé - Peugeot 104 - Fiesta - Spitfire - Mini[redacted] - Simca 1307 - 850 [redacted] 128 [redacted]. [redacted] vi [redacted] all'Autofrancia corso Francia 341 (sabato aperto tutto il giorno).
A.A.A.A.A.A. CORSO Vercelli 66 tel. 238.975 - 230.881 Concessionaria Simca Talbot vende usato revisionato con comode rate e vantaggiose [redacted] vi elenchiamo alcuni [redacted] delle Bagheera, Ranch, Horizon 1100, Alfa Sud sprint, Fiesta L, Gamma, 127 sport, A112 Abarth, A112 E, Dyane 6, CX 2000, DS 2.3, ed inoltre 126, 127, 128 berlina e coupé, 124, R5, Mini 90, Volkswagen, Escort, Simca 1000 e 1100. Ricordatevi corso Vercelli 66. Tel. 238.975 - 230.881.
A.A.A.A.A. SUPEROCCASIONI con garanzia un anno 126 - 127 da L. 1 milione 900 mila 128 da L. 2 milione 600 mila 124 - Mini - Simca da L. 800 mila rateazioni con minimissimi anticipi. Salauto corso Trapani 116.
A.A.A.A. FIAT nuove consegna 48 ore, rateazioni Sava 36 mesi. Super occasioni revisio[redacted] 126, 127, 128, Ritmo, 131, 132, A112, A112 Abarth, Dyane 6, R4, R5, R6, Alfasud, Citroën GS, Fulvia coupé, [redacted] coupé 1600, 1800, [redacted] 6 [redacted] con tagliando. Permute vantaggiose lunghe [redacted] con minimi anticipi. Salauto venditori autorizzati Fiat corso Trapani 116 (sabato aperto tutto il giorno).
A.A.A. [redacted] via Genova 261 (piazza Bengasi) usato selezionato Golf [redacted] 500, 126, 127, 128, 131 1,3, [redacted] 1,6, Ritmo, 132, A112, R4, R5, R14, Horizon, 1307, Volkswagen 1,2, Giulia 1,3, Alfa 1750, Gamma 2,5, CX 2000 GS, Dyane, LN. Visitateci.
[redacted] **CITROEN** Autobengasi via Genova 261, tel. 606.8853 (piazza Bengasi) auto nuove pronta [redacted] invariati lunghe rateazioni visitateci.
[redacted] **ALFETTA** [redacted] GTV [redacted] '77 [redacted] - Ranch 78 verde perfetto - Bagheera '75 '78 argento metallizzato - Volvo 144 automatico '75 - Beta 1300 '76 marrone. Savea, corso Francia 353, tel. 713.113.
[redacted] pagando massimo 126 Panda 112 Ritmo 131 Alfa Romeo Delta Bmw Fiesta [redacted] R5 [redacted] R14. [redacted] 3, [redacted] 658.001.
[redacted] 1979 Fiesta 1976 128 CL 1978 Fiat [redacted] T [redacted] blu scuro [redacted] Mini [redacted] 1974 [redacted] rateizzando Renault Fratelli Lupis Snc, [redacted] 13, Torino, [redacted] 540.737.
[redacted] nuovo organizzato Volkswagen Audi corso Casale [redacted] esposizione [redacted] modelli. Autoccasioni [redacted] garanzia: R5, 128 3P 1.1 '76, Citroen LN 600 '78, Dal 33 a 44 vendita, [redacted]. 893.658 assistenza, tel. 890.079.

AUTOAFFARI LANCAR
Concessionaria Lancia Beta tutti i tipi assortimento A112. Lancar, corso R[redacted]herita 270 - Torino.

AUTOMERCATO AUTOCARRI NUOVO E USATO
Pelligra Fratelli, tel. 411.35.52 725.746 725.884, cavalcavia corso Francia, zona Aeronautica (Torino).

AUTOVETTURE SCOFIT
semestrali Fiat Lancia Autobianchi [redacted] Nuove tutte marche e d'importazione pronta consegna garanzia. Assortimento usato. Leasing permute rateazioni. Scofit corso Turati 15 tel. [redacted]9.878 [redacted].

[redacted]**-CAR** Concessionaria Renault [redacted]tomobili [redacted] ogni marca garantite Gruglia[redacted]co. 783.241.
BMW bellissima ottimo stato unico proprietario an[redacted] gancio roulotte pronta consegna vendesi. Telefonare 787.044.
[redacted] 525, Beta HPE, [redacted], Volvo 144, Peugeot 104 5P, 304 famigliare, 504 famigliare, 131, 128, 127, 500, [redacted] 50NC, C furgone, Volkswagen furgone, [redacted] nus, Ami 8, Simca 1000, 1100 famigliare, Zaz, Giulia 1300, Kadett, Kadett coupé, Kadett famigliare, Commodore GSE coupé, Manta, Ascona, Rekord, [redacted] famigliare. Via Cigna 3.
CHI cerca trova, tra[redacted] Lincarauto concessionaria Talbot Simca in pronta consegna Horizon, 1510, Sumbeam, Bagheera, Ranch, la più grande esposizione di vetture d'occasione, Fiat, Lancia, Alfaromeo, Renault, Opel Volkswagen controllate le nostre occasioni e i nostri prezzi. Ricordate chi cerca trova - trova Lincarauto corso Principe Oddone 68 e corso Orbassano 72.

CITROËN CX 2000
«Eurocasion» con garanzia totale versione benzina e diesel da L. 4 milioni e oltre permute favorevoli rateazioni senza cambiali 30 mesi Francar corso V. Emanuele 208 tel. 758.282.

CITROEN FRANCAR
DYANE 6
consegna pronta.
MEHARI
consegna pronta.
VISA [redacted]
consegna pronta.
GSA E PALLAS
consegna pronta!!! Prezzi bloccatissimi sino alle prossime ferie. Pagabili in leasing 36 mesi oppure finanziamo 80% del valore con ra[redacted]

SENZA EFFETTI
[redacted]
CITROEN
corso Vittorio [redacted]anuele 208, tel. 742.474 corso Sebastopoli 272, tel. [redacted].

FIAT Panda 45 pronta consegna. Auto agenzia Panero, corso Tazzoli 4 - Torino, telefono 617.705.
FIAT 126, 12[redacted] '23, 124, 125, 132 diesel 2500. Ottime c[redacted]dizioni vende Lancar corso R. Margherita 270.
FIAT [redacted] Super 1300 6 mesi, 131 1300 confort [redacted] 5 [redacted] 131 confort [redacted] '78 perfette condizioni [redacted] corso Regina Margherita [redacted].

FUORISTRADA
pronta consegna Land Rover 109 Sw Diesel 78 73 69 e altri Sw 88 Diesel 75 74 69 Range Rover 75 Uaz Diesel e benzina 79 78 73 Munga Lada Niva Suzuki Jeep Daihatsu Autostandar corso Belgio 179. Tel. 011 - 896.549.

GENCAR OCCASIONI DELLA SETTIMANA
Kadett 1200 5 porte 4 mesi pochi Km pronta consegna, Bedford 9 posti modello lusso unico proprietario poco usato (tamurabile), Alfasud Sprint del '79 bellissima cerchi in lega, Mini De Tomaso con 7500 km 8 mesi metallizzato diversi accessori come nuovo, Giulietta 1.3 nero 18 mesi con 30.000 km da intenditore Gencar, via Nizza 155, telefono 696.1755.

GIULIETTA 1600 nera '78 perfetta vende Lancar corso Regina Margherita 270.
MECCANICO vende privatamente per conto clienti: 127 950 mila 500 R 1 milione Fulvia coupé 950 mila Fulvia Zagato 1 milione 100 mila 128 500 mila 124 71 700 mila Simca 1000 600 mila Peugeot 204 1 milione Escort 800 mila 125 700 mila 124 coupé 950 mila. Buone di meccanica e carrozzeria eventuali dilazioni. Officina Sardella 626.811.
MERCEDES 200 D 1978 vende Astrauto 80 corso Casale 464, tel. 893.658.
NIVA Lada Della Mini Cruiser Daihatsu Toyota corso Tortona 33. Telefonare 879.785 879.966.
OSART vende Fiat 132 2000 con condizionatore anno 78 uni proprietario colore bianco. Via Fréjus 12 tel. 442.280 442.351
OSART vende 132 Seat, Mercedes diesel 2000 anno 78 blu scuro unico proprietario via Fréjus 12 tel. 442.280 442.351.

PER LA SCELTA
della tua vettura d'occasione c'è Soima Auto. Ti offriamo rateazioni fino a 30 mesi senza anticipo. Soima Auto corso Giulio Cesare 186. Tel. 205.1977 - 205.2005.

PRIVATO vende Volvo 144 GL meccanica e [redacted]rozzeria perfette azzurro metallizzato tetto apribile. Tel. 539.218.
PRONTA consegna Golf GTI, diesel, Bmw, 127, Ritmo, 131, 132, Giulietta, Alfasud, Alfetta 2000 L, Citroën CX 2500 Pallas, Peugeot 305 SRD, Mercedes 200 e 200 D, corso Tortona 33 Torino.

RANGE ROVER NUOVE
Iva 35% detraibile garanzia pronta consegna anche in full leasing operativo. Soc. Streri, Cuneo. Tel. (0171) 65.931.

RENAULT modelli nuova gamma permute vantaggiose comode rateazioni usato perfettamente revisionato con garanzia Renauto corso Siracusa 75 tel. 325011 corso Turati 74 tel. 594675.
VENDIAMO rateando selezionate 126 Panda 112 Ritmo 131 Alfa Romeo Delta Bmw Fiesta R4 R5 R6 R14 corso Raffaello 3, tel. 658.001.
VENDO bellissimo Mercedes 220 diesel anno 74 [redacted] condizioni eventuale permuta tel. pasti 749.2131.
[redacted] DL '[redacted] automatica con [redacted] vende Astrauto 80 corso Casale 464, tel. 893.658.
[redacted] 245 DLE 1978 [redacted] fatturabile [redacted] vende Astrauto 80 corso Casale 464, tel. 893.658.
124 124 124 124 124 Sast da Graziella la trovi pronta consegna corso Tortona 33. Tel. 879.966.
500 - 126 - 127 tutti i modelli - 128 berlina e coupé - 124 - Ritmo - 131 - A112 tutti i modelli - Fulvia coupé - Beta 1300 - Alfasud - Alfetta 2000 GTV - Dyane 6 - GS e Pallas - R4 - R5 - R6 - R14 - Ford Capri - Fiesta - Taunus - Volkswagen maggiolino - Opel 1000 Caravan - Rekord diesel 2000 - Manta - Mini - Peugeot 104 - Volvo 144 - Simca 1000 - 1100 e Break - 1307 - 1308 GT - Bagheera - Ranch - Horizon 1100 - 1300 - 1500 - Sumbeam. Savea, corso Francia 353, tel. 713.113.

[redacted] Motocicli

MONTESA Cota nuovi modelli trial e moto alpinismo vasto [redacted] occasioni [redacted] Toss corso Regina 61.
[redacted] ciclomotori [redacted] Si Vespa Gilera [redacted] ambito premio per la promozione, pronta consegna. Toss, [redacted] Regina 61 - Torino.

18 Acquisto alloggi

A privato urge acquistare appartamento libero 2-3 camere tinello cucinino o cucina pagamento immediato. Tel. 650.5988.
ABBISOGNAMI appartamento libero entro l'anno pagamento contanti. Telefonare 599.657.

[redacted]
urgentemente per [redacted] propria numerosa e selezionata clientela alloggi liberi ed occupati in Torino qualunque dimensione pagamento in [redacted]tanti. Centro Casa 513.831.

ACQUISTASI solo da privati alloggio libero in Torino con servizi zona Francia 3. Rita Italia 61. Tel. 610.884.
CASETTA o villetta in Torino o vicinanze ac[redacted] urgentemente per contanti purché indipendente. Tel. 610.884.

CERCHIAMO
per conto cliente stabile [redacted] Torino e prima cin[redacted] qualunque dimensione. Union [redacted] 549777.

CERCO appartamento libero 3-4 vani servizi in Torino o dintorni anche da ristrutturare pagasi subito. Tel. 472057.
IMPIEGATI [redacted] tinello [redacted] camere tinello. Pagamento per [redacted] Tel. 442.333 444.225.

LE CASE DEL GABBIANO VALGONO DI PIU' SEMPRE
Chiedeteci una valutazione della vostra, anche di un singolo alloggio, senza impegno: ve lo dimostreremo. Affidandola a noi, la vostra casa già in partenza vale di più. Unioncase 549.777.

[redacted] contanti urgentemente ricercasi libero [redacted] privato in Torino 2-3 camere tinello cucinino servizi. Telefonare 610.884.

PROBLEMA
di vendere alloggi, case, ville, rustici, terreni in città, al mare, in montagna?
CASALEGNO
è la soluzione per una vendita immediata realizzando il massimo e per contanti. Corso R. Margherita 7, tel. 832.904.

19 Vendita alloggi

A. COMLFAI A vende precollinare Madonna del Pilone in villa completamente ristrutturata 2 alloggi soggiorno pranzo cucina 3 camere biservizi terrazzi tavernetta mansarda. Mutuo dilazioni. Tel. 548.123.
A. COMLFAI vende a 3 km da Ciriè palazzina a schiera nuova costruzione assolutamente indipendenti ingresso salone 3 camere cucina 3 servizi mansarda tavernetta garage giardino. Prezzo interessante, mutuo e dilazioni. Tel. 548.123.
A.C.S. libero via Germonio piazza Massaua 2 camere tinello cucinino abitazione ufficio 44 milioni, dilazioni. Telefonare 882.137.
A. SANGANO via delle Viole 8 in nuova palazzina alloggi grandiosi abitabili subito da L. 400 mila al mq. salone 2 camere tinello doppi servizi da 69 milioni 700 mila compreso mutuo Consuledile 533.322.

A CASTELLAMONTE
appartamenti pronti nuovo 2-3 locali attici. Residenza dei Pini, via San Sebastiano. Tel. 0124 581.176, anche festivi.

A giovani [redacted] assegnansi alloggio [redacted] vani servizi bellissimo nuovo libero isolamento termo [redacted] centro 20 milioni più dilazioni. Tel. 787.044.
A pochi km. centro prenotasi alloggio in costruzione signorile [redacted] tranquillo panoramico 25 milioni più dilazioni. Tel. 787.044.

AFFARE
a prezzi [redacted] vendiamo [redacted]. Margherita 187 recente: camera cucina bagno 9 milioni 400 mila, 2 camere cucina bagno 15 milioni dilazioni. Informazioni Edil Case, [redacted] 548.154.

AIRASCA
via Roma 155 vendiamo appartamenti nuovi uno-due camere, tinello, cucinino, bagno. Prezzi molto convenienti, mutuo e dilazioni. Per informazioni e visite Edil-Case, telefono 548.154.

AVIGLIANA libero ingresso 2 camere cucina bagno 33 milioni ingresso 1 camera[redacted] bagno 25 milioni. Sotrim, tel. 503.350.
[redacted] Piossasco zona Campetto con possibilità 4 camere cucina salone garage giardino richiesta 35 milioni. Telefonare ore pasti 906.6137.
CASTELLAMONTE casa 6 vani servizi volendo bifamigliare 2 garage giardino liber[redacted]do. Telefono 553.860.
CENTROCASA [redacted] adiacente [redacted] Bengasi termo centrale 1-2 camere cucina bagno da 9 milioni a 23 milioni dilazioni.
CENTROCASA 513.831 libero signorile zona piazza Bernini 8 camere cucina 3 servizi [redacted]ampagno box auto 190 milioni dilazioni.
CENTROCASA 513.831 Ciriè ottima posizione [redacted] appartamenti nuovi metrature varie, box auto, mutuo e dilazioni.
[redacted] Collegno casetta 4 camere cucinotta bagno termo box auto, mq 3500 terreno, 140 milioni dilazioni.
CENTROCASA 513831 Mirafiori stabile lussuoso appartamento tre camere cucina bagno, salone 2-3 camere cucina due bagni, mutuo dilazioni pagamento.
CENTROCASA 513.831[redacted] corso Vercelli 2 camere cucina servizio 15 milioni minimo contanti dilazioni.
[redacted] Regina stabile d'epoca 2 camere cucina bagno da 18 milioni 300 mila a 19 milioni 800 mila dilazioni pagamento.
CENTROCASA 513.831 [redacted] Susa zona Francia alloggi camera cucina bagno 12 milioni 500 mila dilazioni pagamento.
CENTROCASA 513831 corso Unione Sovietica 385 complesso residenziale signorile appartamenti varie metrature possibili abbina[redacted]
[redacted] 513831 libero S. [redacted]ra tinello cucinino bagno 25 milioni minimo con[redacted].
CENTROCASA 513831 libero via Leinì recente signorile camera tinello [redacted]gno 35 milioni [redacted].
CENTROCASA 513831 libero Piossasco in ottima posizione centrale signorilissimo salone 2 camere cucina 2 bagni mansarda 85 milioni meno mutuo e dilazioni.

[redacted]
In mezzo a 20.000 mq di verde nella tranquillità del parco della Dora appartamenti panoramici. Isolamento termo-acustico totale Urefoam con risparmio del 50% sul costo del riscaldamento. Portoncini blindati, videocitofoni, vetri Termophane e tennis club. Mutuo fondiario e dilazioni fino al 70%. Ufficio vendite sul posto in Collegno, via Lorenzini. Aperto anche festivi. Per informazioni telefonare 787.088 411.17.92.

ESIM A libero Lungo Po Antonelli appartamento di 295 mq piano rialzato biservi[redacted] 3 ingressi ottimo uso ufficio costruzione signorile mutuo dilazioni permute. Tel. 512.012.
ESIM B libero adiacente corso Montecucco luminoso piano alto 2 camere tinello cucinino servizi ottima costruzione mutuo dilazioni. Tel. 512.012.
ESIM C libero presso Fiat [redacted]fiori via Bordighera stabile recente salone 2 camere tinello cucinino biservizi 89 milioni mutuo dilazioni. Tel. 512.012.
ESIM [redacted] occupato corso Traiano ottimo investimento 2 camere tinello cucinino servizi stabile recente [redacted] zioni pagamento. Tel. 512.012.
ESIM E libero adiacente corso Matteotti ampio camera cucina servizi 2° piano no ascensore L. 18 milioni mutuo e facilitazioni pagamento. Tel. 512.012.
ESIM F libero Leumann in palazzina recente salone 2 camere tinello cucinotta molto luminosa garage 2 auto giardino mutuo [redacted] permute. [redacted]. 512.012.
ESIM G nuova costruzione a Brandizzo v. Nicolao Cena palazzine residenziali con giardino 1-2-3 camere cucina servizi box ultime prenotazioni da L. 14 milioni [redacted] dilazioni permute. Tel. 512.012.
IMMOBIL 4 C vende adiacente largo Borgaro recente camera tinello cucinino servizi piano 6° L. 25 milioni. Tel. 339.166 548.261.
IMMOBIL 4 D vende corso Regina Margherita alloggi di camera tinello cucinino servizi da L. 10 milioni. Telefonare 539.166 548.261.
[redacted] vende alloggi signorili direttamente [redacted] ultimate prima cintura con mutuo e [redacted]zioni. Tel. 9854351.
LIBERI largo Toscana 2 alloggi 3 camere e servizi anche abbinabili. Telefonare 992.094.
LIBERO Barriera Milano spazioso camera tinello servizi termo no ascensore vero affare dilazioni Commit 595.376.

PI[redacted]
libero recentissimo saloncino 2 [redacted] cucina bagno giardino [redacted] Lux Case. Telefonare[redacted].

UTIP (Al) 011 531.186 [redacted] grandiosa signorile villa nuova libera Valdellatorre giardino mq 10 mila laghetto gioco bocce bosco. Mutuo, dilazioni, permute.
UTIP [redacted] libero via [redacted]gno [redacted] tinello cucinino ingresso bagno, dilazioni pagamento, permute.
UTIP 531.186 vende libero Piossasco nuovo 2 camere tinello servizi completi forte mutuo dilazioni pagamento.

[redacted]
531.186 vende in palazzina Pino Torinese alloggio libero salone 3 camere cucina biservizi box giardino mutuo dilazioni.

UTIP 531.186 vende [redacted] Monginevro camera cucina ingresso bagno facilitazioni pagamento permute.

UTIP
547.828 vende regione Marocchi tra Santena e Poirino in palazzina in finizione 2-3-4 camere servizi da 31 milioni 900 mila a 55 milioni 600 mila box auto mutuo agevolato dilazioni personale in loco sabato domenica.

UTIP 547.828 vende alloggetto camera tinello cucinino ingresso bagno [redacted] Monginevro, [redacted] pag[redacted]
[redacted] 547.828 [redacted] signorile [redacted] alloggio in villa saloncino 3 [redacted] cucina biservizi 2 [redacted] mutuo [redacted] eventuali permute.
[redacted] 547.828 vende [redacted] libera alle porte di Torino Ponte [redacted] 2 [redacted] p[redacted] facilitando.
UTIP 547.828 [redacted] libera [redacted] S. Maurizio soggiorno [redacted] cucina bagno dilazioni permute.
UTIP 547.828 [redacted] libero Venaria grandioso alloggio ca[redacted] tinello cucinino ingresso bagno dilazioni pagamento.
UTIP 547.828 vende libero Borgo S. Paolo 2 camere cucina ingresso bagno facilitazioni pagamento permute.
VENDO corso Siracusa recente 2 camere tinello cucinino servizi. Tel. 742.888.
VILLETTA nuova (mq 170) ottima posizione km 10 da piazza Castello box giardino 90 milioni più mutuo. Torincasa 541.419.

20 Domande affitto

A. ABA offre 450 650 850 mila affitto mensile per vostri alloggi ville uffici per nostri clienti. Telefonare 441.593 441.474.

21 Offerte affitto

AFFITTASI signorile alloggetto arredato (corso Dante) uso pied-à-terre volendo contratto trimestrale. Telefono 515.318.
RESIDENCE signorile in zona Mirafiori affittasi monocamere e bicamere arredate aria condizionata tv telefono filodiffusione autorimesse servizio centralino. Via Pieve 62, telefono 348.8333/5 linee.
UFFICI arredati Crocetta, segreteria multilingue. Telex, recapito telefonico e postale, parcheggio. Tel. 556.444.
UFFICI signorili arredati completo servizio segreteria recapiti postali telefonici sale riunioni. Tel. 636.777.

24 Mobili, arredi

ATTENZIONE: camere matrimoniali 359 mila, cucine in laminato complete 239 mila. Pagnone Mobili, via Lagrange 29 (cortile).
BAROVERO da di più, ampia scelta di mobili classici e moderni, ambientati. Dilazioni di pagamento, via Belfiore 45 angolo via Valperga Caluso.

25 Artigiani, ecc.

DECORAZIONI perfettissime [redacted] premiata ditta artigiana tappezzeria compresa 100 mila lavabile 60 mila inflessi 15 mila. Tel. [redacted] 323.876.

36 Nautica

AUTOMAR cabinati motoscafi canotti motori fuori bordo alle condizioni più vantaggiose. Via Tunisi 50, tel. 396.178.
NAUTICA Sanbartolomeo al Mare (Im) motori Evinrude imbarcazioni [redacted] assistenza custodia. Borgarello Mare Verde tel. 0183 400.589.
RATEAZIONI sconti senza cambiali e interessi canotti da 4 a 40 HP motore 10 HP 625 mila. M. F., via Barletta 99, telefono 321.720.
[redacted] semicabinato mt 6,60 gasolio 2 Perkins ricetrasmittente frigo lavabo wc marino ottimo stato. Telefonare 0184/418.21 [redacted].

38 Animali [redacted] veterinaria

A. RAZZE mignon da appartamento yorshire bassotti fox terrier barboncini toy maltesi pechinesi shihtzu chow [redacted] schnauzer nani pepe sale pinzer Moncalieri 011 640.9177.
[redacted]E cani e gatti abbiamo buldog francesi cocker Shitzu Schnauzer barboncini Setter pastori tedeschi Collie Boxer a richiesta tutte le razze. Tel. 011 968.8539.

45 Ville, app., cascine per vacanze, acq.-vend.

A.A.A. GEOMETRA assume incarichi di vendita di rustici in Piemonte. Durata incarico 90 giorni. Garantisco la somma in contanti a nessuna spesa a vostro carico. Inviare caratteristiche dell'immobile entro il 30/8/1980. Scrivere: «Publikompass 842 — 10100 Torino».
A.A.A. 18.500.000 [redacted] Val Chisone [redacted] 48 km da Torino baita indipendente parzialmente ristrutturata di vani 5 con 700 mq di terreno adiacente [redacted] acqua luce. Res Immobili vende tel. 512.923.
A.A.A. 9.000.000 differenza [redacted] immobili vende casa di 2 vani mansarda con fienile più 250 mt di cortile recintato vicinanze Borgo d'Ale. Telefono 512.923.

A FRONTE DELLE ISOLE EOLIE
Capo Milazzo residence mono-bifamiliari rifiniture lusso mq 45-90 giardino recintato indipendente, posto macchine, complesso residenziale privato in fase di ultimazione tra ulivi e mare da 3 lati. Comodità ristoranti, impianti sportivi. Pagamento dilazionato agevolato da mutuo. Rivolgersi a Res Immobili, tel. 011 512.923.

ACQUISTO casetta o villetta con terreno zona S. Damiano d'Asti pagamento contanti. [redacted] 011 650.59.88.

ALTA VALLE SUSA OULX
baricentro stazioni invernali prestigiose, stazione ferroviaria internazionale, capoluogo prossima autostrada, impresa vende alloggi posizione splendida, finiture pregio. Telefono 011 597.626 0122 831.420.

BARDINETO (SV) zona monti 20 minuti mare spazioso monolocale e box 15 milioni + 12 milioni rateali. Tel. 0182/970.386.
[redacted] arredati monolocale 43 milioni, camera cucina vista mare 52 milioni, agenzia Edilriviera 0182/970.386.
CALABRIA Jonio villini plurifamiliari sul mare con giardino privato, inseriti villaggio ogni servizio 18 milioni meno mutuo. Tirreno Scalea. Belvedere appartamenti da 12 milioni. Sufficienti 3 milioni contanti. Tel. 011 781591.

CASALEGNO
(A) cerca urgentemente case ville rustici in città, mare, montagna, garantiamo rapidità di vendita e massimo realizzo per contanti. Tel. 011 838.444.

CASE al mare vende alloggi Loano Pietra Ligure Ceriale Alassio Ospedaletti Toirano, tel. 019 669.972 - 011 893.064.
CASETTA rustica collina Montafia 2 camere fienile terreno acqua luce vendo L. 9 milioni tel. 0141/542.95.
CERES panoramici in palazzina con parco e giardino posto auto vendesi 2 alloggi e mansarda. Telefonare ufficio 532.561.
GIAVENO Val Sangone immobiliare via Pacchiotti 29. Tel. 937.227 aperta tutti i pomeriggi, sabato [redacted]menica tutto il giorno tratta i [redacted]stri immobili per acquisti e vendite in zona.
IMPRESA vende ville unifamiliari di mq 130 appena ultimate con box [redacted] 60 mq prima cintura. Tel. 9854351.
[redacted] a Loano vendesi alloggi vista mare, consegna agosto '80 [redacted] Geometra Cutino, tel. 019/686.072 0182/970.487.
SAINT-VINCENT privato vende inintermediari villetta nuova ottima posizione. Telefonare 241.604 ore ufficio.
SAN REMO corso Marconi splendida vista mare vendesi alloggio ammobiliato ampio soggiorno [redacted] cucina servizi. Telefonare [redacted] 688.658 - [redacted]
USAV 747.729 vende [redacted] Canischio Cuorgnè [redacted] nuova panoramica bifamili[redacted] salone 3 [redacted] servizi tavernetta cortile orto.
1.000.000 contanti buon reddito vendesi Riviera Adriatica casa vacanze in residence o in ville con pineta e piscine. Immobiliare Maddaloni, via Pomba 29, telefono 011/556.413 - 547.950.

46 Ville, app., camere per vacanze, affitto

AFFITTASI ai Lidi Ferraresi (Riviera Adriatica) e Sardegna, villette e appartamenti. Immobiliare Maddaloni, via [redacted] 29, tel. [redacted] 556.413 - 547.950.
SARDEGNA S. Teresa di Gallura Porto Quadro sul mare piscina, tennis, affittansi alloggi nuovi. Tel. 0182 20.361 ore serali.

47 Alberghi, pensioni

HAI già deciso dove [redacted] le vacanze? Re[redacted] Riviera - Arma di Taggia è una nuo[redacted] soluzione. Appartamenti completamente arredati dotati di ogni comfort; giardino, parcheggio. Tel. 011 331.756 - 0184 43.009.

[redacted] Informazioni

ARIT investigazioni controlli infedeltà, indagini [redacted]rimoniali private. Rintracci ovunque [redacted] 63 [redacted].
[redacted]**ITALIA** informazioni commerciali [redacted] indagini controlli infedeltà, Corso Vittorio [redacted] 107, [redacted] 511.024 - [redacted]

51 Occasioni

TENDA campeggio accessori affitto stagione volendo vendo occasione. Tel. 683.185 - 831.139. Via P. Tommaso 31.

52 Varie

A.A. COMPRO e vendo mobili usati. Raspino, tel. 287.368, via Cirio 2.
A. CARTOMANTE veggente attraverso le grandi forze occulte favorisce riavvicinamenti sentimentali matrimoni, aiuta con fluido benefico ogni situazione. Riceve solo donne. Tel. 556 342 per appuntamento.
ACQUISTA anticaglie antichità argenti quadri orologi soprammobili sgombro [redacted] solai. Tel. 472.195 740.584.
CHIAROVEGGENTE maga [redacted] dium diplomata risolve fortuna, leva contra[redacted] riunisce a [redacted]ta, salti. T[redacted]nare 309.7738.
[redacted] **sofferenze. Diverius radiestesista sensitivo bioradiante grafologo. Tel. 447.2771.**
[redacted] rotta? Riparazione [redacted] Rammodernamento q[redacted] tipo di protesi mobile. Tel. 753.762.
MACCHINE per [redacted] calcolatrici nuove e d'occasione con garanzia noleggi [redacted]zioni, via Cavour 6, tel. 540878.
[redacted]A veggente cartomante radiestesista con[redacted] risolve problemi d'amore vi farà tornare la persona [redacted] talismani e pentacoli protettivi. Tel. 696.6773 solo donne, via Muratori 13 Torino.
OFFRO nuovi divanoletto 140 mila, [redacted] molle 25 mila, pensile 55 mila, colapiatti 30 mila, cappa 45 mila, camera scapolo 300 mila, soggiorno componibile [redacted] Telefonare 735.5677.
[redacted]**CELLO** il mercato dell'antiquariato di None. Il primo centro in Italia per estensione e qualità dove troverete il vero vasto assortimento di tutti gli stili e le epoche. Continui arrivi da tutta Europa. Strada statale [redacted] n. 71 None. Tel. 011 986.5584 - 986.9519.
[redacted] navi plastica [redacted] immondizia, qualità e prezzo. Tel. 990.819.
TENDA campeggio accessori affitto stagione volendo vendo [redacted]one [redacted] 683.185 - 831.139 via P. Tommaso 31.

L'ex divo della disco-music riconquista il pubblico del Texas

Travolta, un cow-boy di successo

NEW YORK — John Travolta ■ ha riprovato e gli è andata bene. Il suo ultimo film *Urban cowboy* («Cowboy di città») è già un grosso successo. Certo non si tratta di un film di grosse pretese artistiche ma è sicuramente uno dei film più divertenti dell'anno, come ha scritto il critico del «*New York Times*».

La trama ■ basata su un articolo uscito nel '78 sul periodico «*Esquire*», scritto dal texano Aaron Latham. In *Urban cowboy* c'è ■ tutto, amore, musica e competizione, ma al centro del film si trova un toro meccanico sul quale i giovani cowboy moderni, per lo più lavoratori di raffinerie petrolifere o commessi di drogherie, ■ confrontano per cercare di vincere e avere così le soddisfazioni che non riescono ad ottenere dal lavoro.

Dopo gli insuccessi degli ultimi film di Travolta, i produttori hanno deciso di recuperare ■ modello di *La febbre del sabato sera* e bisogna ammettere che hanno colpito nel segno. Come nell'insuperato successo precedente, *Urban cowboy* descrive le frustrazioni e la vita di giovani emarginati ■ che in un modo o nell'altro cercano di superare le difficoltà imposte dalla società industriale. Ne *La febbre* la fuga ■ otteneva attraverso la gara di ballo, in *Urban cowboy* attraverso ■ rodeo sul toro meccanico.

Ma la cosa forse più interessante del film sarà proprio il locale dove il toro è installato. Il nome del locale ■ Gilly's, forse ■ più grande posto di ritrovo del mondo. ■ locale è stato fondato dal cantante country western Mickey Gilley ■ dal ■ socio Sherward Cryer; situato ■ Pasadena, nel Texas, costituisce un'attrazione per tutti i texani che vi si recano, anche dai posti più remoti. Oltre alla sala da ballo, la birreria, il ristorante, il palcoscenico dove si esibiscono i più accaniti musicisti country western, oltre ai vari giochi elettronici e la tavola calda c'è anche lui, il toro meccanico, quasi un protagonista del film.

La compagnia di produzione, la gloriosa Paramount, ha avuto enormi difficoltà nella stipula del contratto per l'uso del locale durante le riprese. In un primo momento i gestori non ne volevano sapere, poi si è arrivati ■ una soluzione di compromesso per cui tutta la troupe sarebbe scomparsa ogni sera alle 7 per permettere ai vari cowboy, quelli originali, di potersi sfogare. Altrimenti, pare si sarebbe potuta scatenare una rivoluzione.

«*La prima volta che ho portato John nel locale, per mostrargliela,* ■■■ ■ *barba* ■ *non è stato subito riconosciuto* — dichiara il regista James Bridges —. *Appena dentro, John si è buttato nella mischia a ballare. Quando poi ci siamo avvicinati al toro meccanico per provarlo, allora qualcuno ha cominciato a fare il suo nome. Devo dire che ho sudato freddo: le ragazze sembravano isteriche per John e i loro accompagnatori, impazziti di rabbia, volevano quasi linciarlo. Per fortuna siamo riusciti* ■ *scappare in tempo*».

Risulta ■ effetti che l'atmosfera del locale non sia fra le più rassicuranti. «*Una sera che ero lì, ci sono state 15 risse*» ha detto uno dei produttori. «*Un'altra volta ho visto rotolare per terra l'occhio di una persona che era stata coinvolta in una discussione. Un'altra volta Steve Strange, che manovra il toro meccanico, mi ha detto "Guarda che scherzo combino a questo"; ha sbattuto sulla sella un ragazzo, ha azionato* ■ *leva e ha dato uno scatto così violento che il poveretto scaraventato per aria, ricadendo* ■ *è fratturato il cranio battendo contro la sella del toro. C'era sangue dappertutto* ■ *credevamo che fosse morto, gli infermieri poi hanno detto che non era così grave. Nel frattempo Steve aveva rovesciato della birra sul toro per lavare il sangue* ■ *aveva già chiamato il prossimo nella lista*».

Particolari sconcertanti, discussi a lungo in produzio■■■. John non doveva ■■■■ rischi ■■■ è stato risoluto: «*Facciamogliela vedere noi a questi pseudo cowboys*». Tutto è andato bene.

■■■■ Platero

Il cow-boy John Travolta immortala le sue mani nel cemento del marciapiede davanti al «Chinese Theatre» di Hollywood

La Barry riprende in reggae il repertorio del celebre giamaicano

Claudia sulla strada di Belafonte

Apprezza molto Loretta Goggi ■ *il complesso dei Pooh, adora la cucina italiana* ■ *ritiene utili tutte le manifestazioni canore.* ■ *scopo promozionale. Claudia Barry, ventottenne, originaria della Giamaica, è entusiasta dell'Italia* ■ *si appresta ad aumentare considerevolmente le schiere dei suoi ammiratori. Ha lanciato* Banana Boat, *crede nell'aggiornamento del repertorio di successo.*

«Harry Belafonte è ancora molto bravo — *dice Claudia* — e io ho scelto questo suo vecchio cavallo ■ battaglia per partecipare ■ "St-Vincent Estate", un po' perché lo ammiro e inoltre perché penso che le nuove generazioni non lo conoscano neppure. In definitiva, ■■■ questa canzone ha conosciuto gli applausi vent'anni fa, non vedo la ragione per cui non debba ottenerne ancora oggi ■ chiave "reggae-disco"».

Claudia anche fuori scena dimostra tutta la ■■■ *disinvoltura* ■ *sicurezza. Più di un giornalista, durante la sua tournée di due anni fa negli Stati Uniti, la paragonò ad una Aretha Franklin nel campo della «disco». Ed effettivamente questa «venere» mulatta possiede, oltre ad un fisico da «pin-up», una* ■■■ *fenomenale, un autentico uragano di note che purtroppo durante le riprese televisive* ■■■ *St-Vincent è rimasto intrappolato nelle gabbie del playback.*

Claudia Barry, che soltanto ora comincia a farsi conoscere ed apprezzare dalla maggioranza del pubblico, [illegible] forse spera di ripetere il clamoroso successo ottenuto in Germania ■ *America nel '76. In quel periodo, con il suo 45 giri* Boogie Woogie Dancin' Shoes, *si piazzò per diverse settimane ai primi posti delle classifiche di vendita superando abbondantemente il milione di copie vendute.*

Per ottenere il bis naturalmente Claudia tenta di inserirsi ■■■ *tutti i mercati di vendita.* «Farò una breve tournée in Germania — *spiega* — poi un'altra puntata in America dove ■■■ fi■■■ d'agosto registrerò il mio nuovo album e poi mi attende ■■■ maxi-tournée in Sud America».

— *Le rimane del tempo libero?*

«Come ben può immaginare ho sempre poco tempo disponibile. In queste pause mi preparo personalmente i costumi di scena e mi scrivo i testi delle ■■■ canzoni. Insomma, c'è poco di quello che io faccio che non sia collegato con la musica che eseguo».

— *Sappiamo che ha un debole per la cucina italiana. Rispetto alla sua prima esibizione in Italia, in un locale torinese, non è forse più florida?*

«Sì — *sorride divertita e per nulla imbarazzata* — effettivamente sono un po' più in carne. Ma niente paura: per chi mi seguiva e ■■■■ — *e strizza l'occhio con* ■■■ *accattivante* — anche per il mio fisico snello, potrà dare sollievo e speranza l'annuncio che sono a dieta e quindi sto ben lontana, non so ■■■ a quando, da tagliatelle e cannelloni.

Ivano Barbiero

I PUNTI VERDI

TESORIERA
IL MASSACRO DI FORT ■■■■
SEMPIONE
STEFAN GR■■■■■
Concerto country
RIGNON
PRINSI ■■■■■■
CANZONIERE FEMMINILE CECILIA
LA LIONETTA
Concerto folk
Ore 21,30 - Ingresso L. 1000

TV NAZIONALE

Rete uno

13 **concerto per domani,** di Luigi Fait con partecipazione di Gino Negri. Musiche di Wolfgang Amadeus Mozart, Gabriel Fauré, Claude Debussy, Franz Liszt (c)
13,30 **Telegiornale - Oggi al** (c)
17 **Un nido nobili,** sceneggiato, tratto romanzo di Ivan Sergeevic Turgenev, con Irina Kupčenko, Leonid Kulagin, Beata Tszkewitz. Regia di Andrei Michalkov-Končalowskij (prima parte) (replica) (c)
17,55 **La grande parata,** rassegna di cartoni animati, cura di Annalena Barboni (c)
18,15 **Fresco, fresco,** proposta per l'estate di Corrado Biggi a cura di Dante Fasciolo. In studio Cinzia De Carolis, Marco Columbro, Gigi Marziali, Patricia Pilchard e Mario Pagano. Regia di Luigi Turolla. **Wattoo, Wattoo,** cartone animato - : La città fantasma, telefilm, con Don Pascoe, Lutz Hochstraste, Bindi Williams. Regia di David Baker - **Heidi:** Musica stonata, cartoni animati (c)
19,45 **Almanacco giorno dopo,** a cura di Giorgio Ponti, con la collaborazione di Flora Favilla e Diana De Feo (c)
Telegiornale
20,40 **Mathias Sandorf,** sceneggiato, liberamente tratto dal romanzo di Jules Verne, con Claude Giraud, Monika Peitsch, Sissy Hoefferer, Pierre Massieu. Regia di Jean-Pierre Decourt (5ª puntata) (c)
21,45 **Le montagne del mondo,** con Carlo Mauri. Quinta puntata: Le Montagne Rocciose. Regia di Massimo Manuelli (c)
22,45 **Gli invincibili:** i pifferi di montagna, telefilm, con Robert Vaughn, Nyree Dawn Porter, Tony Anholt. Regia di Jeremy Summers (c)
23,15 **Telegiornale - Oggi** (c)

Rete due

13 **TG 2 Ore**
13,15 Dal «Jazz Festival» di Montreux: Concerti di Timothy Walker e Norman Connors. - *Connors, 43 anni, uno dei batteristi più interessanti ultime generazioni del firmamento jazzistico internazionale. Walker, meno conosciuto, musicista dallo stile originale e dalle notevoli doti tecniche* (c)
13,45 In eurovisione da Mosca (Urss): **Olimpiade** (c)
17 **Chip,** telefilm. Regia di Vyacheslav Krishtotovitch (c)
17,30 In intervisione - eurovisione da Mosca (Urss): **Giochi della XXII Olimpiade** (c)
18,30 **George e** Evasioni parallele, telefilm, con Yootha Joice, Brian Murphy, Norman Eshley, Fearn e Nicholas Owen. Prodotto e diretto da Peter Frazer-Jones per Thames Television (c)
19 In intervisione eurovisione Mosca (Urss): **Giochi della XXII Olimpiade** (c)
19,45 **2 Studio aperto**
20,40 TG 2 Dossier presenta: **Grandangolo,** a cura di Ennio Mastrostefano (c)
21,30 **Suspense,** Jack Clayton, con Deborah Kerr e Peter Wyngarde (drammatico) — *Miss Giddens viene assunta da un noto avvocato londinese perché faccia istitutrice ai suoi due nipotini, Flora e Miles. Appena giunta castello di Bly dove essi vivono la donna si accorge che, sotto innocenti apparenze...*
23,10 **TG** - Nel corso della trasmissione: **Giochi Olimpiade** (riepilogo) (c)

Rete tre

18,50 **Questa parliamo di...** con Caterina Sylos Labini (c)
19 **TG 3**
19,15 **TV 3 Regioni** (cultura, spettacolo, avvenimenti, costume); atletica, manubri, sbarre - incontro con Franca Orengo (c)
19,45 **Primati olimpici** (c)
20 **Le vie del Medio Evo,** di Arturo Carlo Quintavalle, cura di Isabella Genoese Incedayi. Regia di Maurizio Cascavilla (seconda puntata) (replica) (c)
20,30 **Primati olimpici** (c) - **Questa sera parliamo di...** (c)
20,40 **L'Italia in diretta:** L'unione fa lo sconto, di Guido Vergani. Regia Eugenio Giacobino (c)
21,25 **Duepersette** - I conti scienza, presenta: La stitichezza: un malanno che affligge molti italiani - Un chimico nella città: Luciano Caglioti, cura di Giulietta Ascoli (c)
22,10 **TG 3**
22,25 **Primati olimpici** (replica) (c)
22,35 **Lo sport** - Edizione per le Olimpiadi (c)

TV ESTERE

Svizzera

17,35 **XXII Olimpiade:** (c)
20,30 **Telegiornale** (c)
20,40 **Documentario** (c)
21,10 **Il regionale - Telegiornale** (c)
FILM 21,45 **Giallo «Il patibolo magico»** (c)
23,15 **Telegiornale** (c)
23,25 **XXII Olimpiade: Oggi Olimpici** (c)

Capodistria

16 — **Olimpiadi: Pugilato, Pallanuoto, Pallavolo, Calcio** (c)
19,30 **Confine aperto - Tutto oggi** (c)
FILM 21 — **pericolosi»** (Comm., Francia-Italia, '66), H. Tisot, L. Mattioli. Regia H. Gruel — *Il trovatello Mosè viene allevato collegialmente dagli abitanti un villaggio e cresce buono e forte, benvoluto da tutti e amato in silenzio da una giovane, Agnese...*
22,30 **Olimpiadi: I vincitori** (c)

Montecarlo

18,05 **Il di Monroe** (c)
18,35 **Parliamo** (c)
19,05 **Cartoni** (c)
19,15 Serie **«Le della fo-** (c)
19,45 (c)
20 — **Il buggzzum, quiz** (c)
FILM 20,30 **Telefilm.** Serie **«Laramie»** (c)
FILM 21,35 **«Pericoloso** (Avv., Norvegia, '57), con L. Falk, I. Christenson. Regia di L. Falk — *Holdt, un ricco giovane che risiede in un Paese occupato, la Norvegia, tornando a casa da una festa si trova di fronte «Cappuccetto Rosso» un uomo che fa parte dell'organizzazione segreta contro gli invasori suo Paese viene coinvolto dai partigiani* (c)
FILM 23,35 **«Venere** (Comm., Italia, '61), con C. Lochkart, H. Williams. Regia di L. Ricciardi — *In un'isola dei dei Caraibi sorgono due Paesi divisi da una antica rivalità che esplode ogni anno in occasione di un combattimento di galli. Melchior proprietario di gallo eccezionalmente combattivo, per negligenza l'animale, su cui tutti intendono scommet-..* (c)

IL MEGLIO ALLA RADIO

UNO (FM 92,1)

14,30 **I segreti corpo.** Viaggio attraverso fatti, personaggi e scoperte della Programma di Lucia Bruni
15,03 Barbara Marchand presenta **Italy.** Selezione di regolarità, ritmo e gradimento per la vostra discoteca
16,30 **La Katmandu.** Itinerario orientale degli hippies anni dopo. Programma di Valerio Pellizzari
17 — Varie comunicazioni per il pubblico giovane fra musica, cronaca e spettacolo con qualche delirio. Oggi **Al rogo... al rogo...**
18,30 **Da Mosca I Giochi della XXII Olimpiade**
19,45 **La civiltà dello spettacolo:** chi lo produce, chi lo consuma, chi lo commenta. Settimanale di cinema, teatro e musica impaginato Riccardo
21,03 **Cinecittà.** Rassegna d'arte, curiosità attualità cinema di Franco Cauli con la collaborazione Gigliola Fantoni
21,30 Loris Barbieri, Serena Dandini, Paolo Modugno presentano E' l'i- **quella cosa...** Programma frivolo con regia di Giorgio Bandini
22 — **Concerto musica e poesia.** Programma di Bruno Cagli con Anna Miserocchi Davide Montemurri

DUE (FM 95,6)

15 — Carlotta Barilli presenta **Tempo d'estate.** Un confronto in diretta fra generazioni. Francesca Sanvitale (madre, Enrico Silva (figlio)
15,45 **I racconti della Filubu-** «Il Corsaro Nero» Emilio Salgari neggiato da Enzo Mancini
16,45 **Il** L'avventura dell'operetta Offenbach Gershwin
18,35 **Totorello,** Romanzo fantascientifico per giovanissimi di Enrico Lazzareschi
19,50 **Special.** Dischi ad origine controllata pre- da Massimo Ca-
20,25 **Sere d'estate i due Fo-** Tragedia lirica in tre atti di Francesco Maria Piave. di Giuseppe Verdi, con José Carreras,

TRE (FM 98,2)

13 — **Pomeriggio** Notizie, incontri, concerti e dischi
15,15 **Rassegna culturali.** Un programma di Stefano Geraci
17 — **L'università la storia** di Girolamo Arnaldi e Nicola Matteucci
17,30 **Spazio Tre.** Musica e attualità culturali presentate da Corrado Bologna
18,20 **Festival Salisburgo 1980: Il ratto dal glio.** Musica di W.A. Mozart
21,25 **L'Orchestra Camera di con Karl Münchinger**
22,05 **Intervista immaginaria Alessandro Rossi, Industriale di Schio tra tecnica e utopia** Giancarlo Marchesini

TV REGIONALI

Teleradio city (Al) Canale 44-47

9 — **elic 2**
FILM 10 — Telefilm
12 — Disegni animati: **«Tre contro tutti»**
12,30 **TV flash**
FILM 12,45 Film
FILM 14,30 **Cordialmente,** film
FILM 16/17,30 Telefilm: **«Ricercato vivo o morto»**
16,30 Disegni animati: **«Tre contro tutti»**
17 — **Quelli della girandola**
18 — **Rock movie**
18,30/19,45 **Dis. animati: «Don Chuck il storo»**
19 — **TV flash**
19,15 **Mister OX.** Gioco
FILM 20,20 Telefilm: **«The**
FILM 20,50 Telefilm serie **Rubino**
21,20 **d'estate**
FILM 24 — Film

STP (Casale-Vc) Canale 50

FILM 12 — Film: **«Lo voglio morto»** (Western, '69). Con Craig Hill, Lea Massari, regia Paolo Bianchini
13,30/20 Telefilm: **«Simon Templar»**
FILM 14,30 Film: **«Lo voglio**
FILM 21 — Film: **per Satana»** (dramm., '74). Con Stelvio Candelli, Rita Calderoni. Regia Paolo Solvay
22,30
22,45
— **Aggiudicato a... Asta**
0,30 **Buonanotte con...**

Radio Tele Aosta Canale 33-35

FILM 12,30 Telefilm: **«Simon Templar»**
FILM 15,30 Telefilm: **«Palcoscenico»**
FILM 16,30 Telefilm: **Monroe»**
17 — Cartoons: **«Gundam»**
17,30 **R.T.A. ragazzi**
18,30 **Speciale casa**
19,30 Disegni animati: **«Godzilla»**
20 — Telefilm: **«Simon Templar»**
21 — Film: **«Questa è la vita»**
22,30 Film: **«Il magnifico cornuto»** (Comico, '64). Con Claudia Cardinale, Ugo Tognazzi. Regia di Antonio Pietrangeli

Tv 2 Rotonde Canale 50-60

17 — **Ragazzi Duerre** (programma musicale condotto da Speedy)
FILM 17,45 Film **La leonessa Castiglia**
19,30 **Speciale** (Rubrica a cura di Piero Casalegno)
20 **Mondo liscio** (programma musicale condotto da Filippo)
FILM 20,45 Film **Divorzia tu! divorzia lei**
FILM 22,30 Film **Stallone selvaggio**

TV PRIVATE

Telestudio T. — Canali 24-45-47

FILM 13,30 [illegible] S, telefilm (c)
14,30 **Donna donna** (c)
15,30 **Pomeriggio [illegible] noi** (c)
FILM 15,45 **[illegible] qualcuno deve morire,** [illegible] Serge Nicolaesco, con Serge Nicolaesco, Arthur Berger. Drammatico 1976 — *Durante la seconda guerra mondiale in un villaggio rumeno un ufficiale nazista si prepara a sterminare [illegible] popolazione [illegible] non si presenterà entro [illegible] data ora l'uomo che ha ucciso un [illegible] commilitone. I maggiorenti cercano [illegible] convincere lo scemo del paese ad immolarsi volontariamente vezzeggiandolo in ogni maniera dopo averlo disprezzato fino al giorno prima* (c)
17,30 **Ciao ciao,** cartoni animati (c)
18 — **La [illegible] dei dinosauri,** cartoni animati (c)
19 — **Speciale [illegible]** (c)
19,30 **Summertime,** consigli utili per l'estate (c)
19,45 **Notiziario** (c)
20 — **[illegible] bambini,** cartoni animati (c)
FILM 20,40 **Film**
22,15 **Cronaca di [illegible] incontro di [illegible]** (c)
FILM 23,30 **La bala del desiderio,** di Max Pecas, con Fabienne Dali, Jean Valmont, Sophie Hardy. Giallo 1970 — *Aiutata dall'amante una donna ha appena finito di uccidere il marito quando una lontana cugina estremamente invadente irrompe in casa sua annunciando il proposito di fermarsi [illegible] settimana* (c)
FILM 1,30 **Thriller:** Terrore sul pentagramma, telefilm (c)

Tele Europa 3 — Canale 58

FILM 13 — **Anch'io sono [illegible] donna,** drammatico
14,30 **Disc over** (c)
15,30 **Speciale casa** (c)
FILM 16 — **La lunga [illegible] verde,** di A. G. Ganaway, con Lon Chaney, Bruce Bennet. Western 1955 — *Guidati da Daniel Boone pochi coraggiosi coloni si frappongono tra gli indiani che combattono sobillati da un francese, ed i soldati che vorrebbero sterminarli senza conoscere le loro ragioni*
17,45 **Charlotte,** cartoni animati (c)
[illegible] 18,15 **[illegible] Kildare,** telefilm (c)
19,15 **Gundam,** cartoni animati (c)
19,45 **Europa 3 informa,** a cura dell'Agp (c)
FILM 20 — **Le nuove avventure di Lassie,** telefilm (c)
FILM 20,30 **Smashing, il racket del crimine,** [illegible] Al Adamson, con Frederick Crawford. Poliziesco 1972 — *Agente Fbi [illegible] ricerca [illegible] un conte tedesco che sembrerebbe in possesso degli stampi fabbricati dai nazisti durante la guerra per contraffare dollari americani in modo perfetto* (c)
FILM 22 — **Dottor Kildare,** telefilm (c)
FILM 23 — **Monty Nash,** telefilm (c)
23,30 **Europa 3 informa,** a cura dell'Agp (c)
FILM 23,45 [illegible] **[illegible] di Maciste,** [illegible] Tanio [illegible], con Kirk Morris, Katia Caro. Avventuroso 1961 — *Fortissimo e coraggiosissimo, supplicato dai cittadini [illegible] Menfi, Maciste [illegible] la potenza del sanguinario tiranno che da troppo tempo terrorizza [illegible] città*

Videogruppo — Canale 52

FILM 13 — **C'era una volta un commissario,** poliziesco (c)
15 — **Guida alla sopravvivenza** (c)
FILM 15,30 **Good life,** telefilm
FILM 16 — **Pistole puntate,** western (c)
FILM 18 — **George,** telefilm (c)
18,30 **Speciale casa** (c)
19 — **Cartoni animati**
FILM 19,15 **The Cat,** telefilm (c)
19,45 [illegible]
FILM 20 — **Nakia Nakia,** telefilm (c)
FILM 21 — **Bersaglio mobile,** [illegible] Sergio Corbucci, con Ty Hardin, Paola Pitagora, Vittorio Caprioli, Gordon Mitchell. Spionaggio 1967 — *Avventuriero, pluriricercato asso delle evasioni, viene costretto [illegible] un diplomatico inglese [illegible] tentare il recupero di un microfilm conteso fra due bande rivali ed un'insospettabile spia russa* (c)
23 — [illegible]
23,15 [illegible] (c)
23,30 **Playboy** [illegible] spogliarello, [illegible] [illegible] cabaret (c)
FILM 0,40 [illegible] **Nakia,** telefilm (c)

Tele Torino Int. — Canali 61-50-32

13 — **R[illegible] [illegible] I cavalieri [illegible] [illegible] rotonda,** cartoni animati (c)
FILM 13,30 **Police Surgeon: La signora X,** telefilm (c)
FILM 14 — **I [illegible] [illegible] West:** I predatori, telefilm (c)
FILM 15 — **Il mulino del Po,** [illegible] Alberto Lattuada, con Jacques Sernas, Carla Del Poggio. Drammatico 1949 — *Sullo sfondo dei primi fermenti contadini, il dramma della figlia di [illegible] ricca mulinaia che vede tragicamente rompersi i suoi progetti matrimoniali per mano [illegible] violento fratello*
FILM 16,30 **Guglielmo Tell,** telefilm
FILM 17 — **Kit e l'omicida,** di Krzystof Zanussi, [illegible] Horst Bucholz, Ann Wedgewirth. Drammatico 1974 — *Abbandonato [illegible] moglie, il direttore della banca di un piccolo paese progetta assieme all'amante di svuotare [illegible] cassaforte e fuggire all'estero. Per mandare l'impresa [illegible] buon fine occorre [illegible] però uccidere una solerte impiegata* (c)
18,30 **Re Artù e i [illegible] [illegible] tavola rotonda,** cartoni animati (c)
19 — **Programma musicale** (c)
19,50 **Informasera,** giornale televisivo (c)
FILM 20 — **[illegible] Surgeon:** Quarantena, telefilm (c)
FILM 20,30 **I [illegible] del [illegible]** Il ladro di cavalli, telefilm (c)
FILM 21,30 [illegible] [illegible] [illegible] K. Kurahara, con Alain Cuny. Avventuroso 1972 — *Due piloti automobilistici, rivali nelle corse, ma intimi amici, rischiano [illegible] perdere sia [illegible] vita che le rispettive mogli, troppo presi dalle gare* (c)
23,15 **Informasera** (c)
23,30 **Speciale ore [illegible]** (c)
FILM 24 — **La via [illegible] droga,** di Enzo G. Castellari, con Fabio Testi, David Hemminghs. Poliziesco 1977 — *Agente romano del Narcotic Bureau s'infiltra nel giro della droga per scoprire chi ne manovra le file, costretto a guardarsi dalla polizia che nulla [illegible] [illegible] suo travestimento e lo ricerca credendolo uno spacciatore* (c)

G. R. P. — Canali 42-66

FILM 14,15 **I leopardi [illegible] Churchill,** di Maurizio Pradeaux, con Richard Harrison, Klaus Kinski, Claudio Biava. Bellico 1971 — *All'avvento della guerra due gemelli tedeschi [illegible] separano, divisi dalla diversità delle loro idee. Uno diventa SS, l'altro si arruola nell'esercito inglese. Durante la primavera del '44, aiutato dai maquis quest'ultimo si sostituisce al fratello morto per favorire un'azione di commando in territorio tedesco* (c)
FILM 15,55 **Agenzia [illegible]** Il caso Calhoun, telefilm
16,55 **Grp flash** (c)
17,15 **Quisquilie e pinzellacchere,** rubrica per i più piccoli [illegible] cura di Franco Mello (c)
18,10 **Tip Tap,** cartoni animati (c)
18,40 **Astroganga:** La bomba sta per scoppiare, cartoni animati (c)
19,15 **Grp flash - Almanacco storico** (c)
19,40 **Grp sport,** a cura di Nanni Burdese (c)
FILM 20,30 **Dossier pericolo immediato:** Il microbo [illegible] petrolio, telefilm (c)
21,30 **La fanciulla di Avignone,** romanzo sceneggiato (c)
[illegible] 22,30 [illegible] [illegible] [illegible] **angelo,** commedia (c)
24 — **Grp flash** (c)
0,10 **Buone [illegible] con Ilona Staller** (c)
FILM 0,15 **Il grande ribelle,** [illegible] Georges Lampin, con Louis Jourdan, Serena Vergano, Bernard Blier. Avventuroso [illegible] — *Da un romanzo [illegible] Jules Verne: nell'Ungheria del 1868, un patriota guida eroicamente la rivolta contro il governatore che, invaghitosi di [illegible] figlia, tenta in tutti i modi [illegible] piegarne la resistenza e farla [illegible]* (c)
0,50 **Dai giornali di oggi** (c)
FILM 2 — **I leopardi [illegible] [illegible],** replica (c)
FILM 3,30 **Tutto l'oro [illegible] mondo,** di René Clair, con Bourvil, Philippe Noiret. Commedia 1962
FILM 5 — **I [illegible] magnifici comuti,** [illegible] Luigi Russo, con Oreste Lionello, Femi Benussi, Luciano Salce. Episodico 1974 (c)

Rete Manila 1 — Canale 44

FILM 13 — **Can Can,** commedia musicale (c)
15 — **Tanta voglia di estate** (c)
FILM 16 — **Breezy,** di Clint Eastwood, con William Holden, Kay Lorenz. Commedia sentimentale 1973 — *Agente immobiliare un po' avanti [illegible] gli anni si innamora, corrisposto, della hippie che dopo avergli chiesto [illegible] passaggio si è [illegible] in casa sua. La paura di sbagliare lo induce però a lasciarla, pentendosene subito dopo* (c)
17,30 **Tanta voglia [illegible] [illegible]** (c)
FILM 19,30 **Il magnifico Robin [illegible]** [illegible] Roberto B. Montero, [illegible] George Martin, Sheila Rosin. Avventuroso 1971 — *Per liberare [illegible] Riccardo Cuor di Leone prigioniero in Terra Santa, i nobili a lui fedeli hanno raccolto il denaro del riscatto. L'usurpatore rapisce una lady e [illegible] di farle dire dove [illegible] nascosto, [illegible] l'arciere Robin Hood giura di salvarla* (c)
[illegible] 21,30 **Divorzia lui, [illegible] [illegible],** [illegible] Waris Hussein, con Elizabeth Taylor, Richard Burton, Gabriele Ferzetti. Commedia sentimentale 1975 — *Due coniugi vivono separati ormai da anni. Un importante affare richiama in patria lui che ne approfitta per tentare un'improbabile riconciliazione* (c)
FILM 23,30 **[illegible] [illegible] per Aleza,** [illegible] Juan Logar, con Curd Jurgens, [illegible] Neri. Drammatico 1972 — *Sposata ad un riccone troppo vecchio per lei, una ragazza si consola [illegible] un altro. Il marito quando lo viene [illegible] sapere si uccide, ma senza [illegible] al gusto [illegible] una contorta vendetta* (c)

I principali programmi televisivi di domani

TV NAZIONALE

Rete uno

13 — **Un concerto per domani,** di Luigi Fait con la partecipazione di Gino Negri. Musiche di Gaetano Donizetti, Giuseppe Verdi, Johann Sebastian Bach (c)
13,30 **Telegiornale - Oggi Parlamento** (c)
13,55 In intervisione-eurovisione Mosca (Urss): **della XXII Olimpiade** (c)
19,45 **Almanacco del giorno dopo,** a cura Giorgio Ponti, con collaborazione di Flora Favilla e Diana De Feo (c)
20 — **Telegiornale**
FILM 20,40 **Poliziotti in cilindro:** I rivali di Sherlock Holmes: Un certo dottor Thorndyke, telefilm, con Barrie Ingham, Peter Sallis, Julian Glover, Derek Smith, Nicholas Selby, Eric McCaine, George Innes. Regia di Reginald Collin
21,35 **Lou Reed in concerto,** a cura Raoul Franco. Regia di Cesare Pierleoni (seconda parte) (c)
22,15 **Ti racconto una città: Londra.** Seconda puntata: Il tempo della Regina Vittoria. Narratore Benny Green. Prodotto diretto da John Michael Phillips. Una produzione Thames Television (c)
23,10 **Telegiornale,** corso della trasmissione in eurovisione da Mosca (Urss): **Giochi della XXII Olimpiade** (riepilogo delle gare della giornata odierna) (c) - **Oggi al Parla-** (c)

Rete due

13 — **TG 2 Ore tredici**
13,15 **Jazz** da «Umbria Jazz '78»: Carla Bley Band (c)
FILM 17 — **Corsa all'oro:** La belle France, telefilm, con John Waters, Alain Doutey, Vincent Ball, Paul Mason, Jane Harders, Dolores Whiteman. Regia Bob Steward (c)
17,50 **L'incredibile coppia,** cartoni animati (c)
18,15 **Il guardiano delle oche,** un documentario di Zlatko Lavanic (c)
18,40 **Dal Parlamento** (c)
18,50 **Noi Supereroi,** un appuntamento con... Batman Superman, disegni animati (c)
FILM 19,15 **George e** Tutto sulle sue spalle, telefilm, con Yootha Joice, Brian Murphy, Norman Eshley, Sheila Fearn e Nicholas Owen. Prodotto e diretto da Peter Frazer-Jones per Thames Television (c)
19,45 **TG 2 Studio aperto**
20,40 **Marco Visconti,** sceneggiato, Raf Vallone, Ottavio Fanfani, Gabriele Lavia, Gianni Garko, Pamela Villoresi, Herbert Pagani, Warner Bentivegna, Franca Nuti. Regia di Anton Giulio Majano (sesta ed ultima puntata) (replica - registrazione effettuata nel 1974) (c)
21,55 **zero** (le foto raccontano), un programma di Piero Berengo Gardin italo Moscati (prima puntata) (c)
22,15 **Jeans concerto,** un programma di musica giovane presentato da Michael Pergolani. Chuck Mangione. Regia di William Azzella (c)
22,55 **Speciale Teatromusica:** Un premio per il teatro. Regia Gianni Gennaro (c)
23,20 **TG 2**

Rete tre

18,50 **parliamo di...** Caterina Sylos Labini (c),
19 — **TG 3**
19,15 **Primati olimpici** (c)
19,20 **L'atomo in Puglia?** Regia di Gigi Spedicato (c)
19,50 **Primati olimpici** (c)
20,05 **Le vie del Medio Evo,** di Arturo Carlo Quintavalle, a cura di Isabella Genoese Inceday. Regia di Maurizio Cascavilla (terza puntata) (replica) (c) - **parliamo di...** (c)
FILM 20,40 **Strada doppia corsia,** di Monte Hellman, con James Taylor, Warren Oates, Laurie Bird, Dennis Wilson, Bill Keller. Presentazione di Bruno Torri (drammatico, 1971) — *Da Los Angeles a Washington, due giovanotti appassionati di corse in macchina, un cowboy che viaggia in Pontiac GTO cambiando ragazza bordo con regolarità metodica, fatti d'ogni giorno, rivalità sfide nel tentativo, concluso, di vivere di libertà e di avventura* (c)
22,20 **TG 3**
22,35 **Primati olimpici** (replica) (c)
22,40 **TG 3 Lo sport - Edizione Olimpiadi** (c)

TV PRIVATE

Tele Torino Int. Canali 61-50-32

19,50 **Informasera,** giornale televisivo (c)
FILM 20 — **Police Surgeon:** L'altra vita, telefilm (c)
FILM 20,30 **I sentieri del West:** Kansas, telefilm (c)
FILM 21,30 **Les Creatures,** di Agnès Varda, con Michel Piccoli, Catherine Deneuve, Nino Castelnuovo. Drammatico 1969 — *Scrittore di fantascienza in vacanza su un'isola con la moglie, trasfigura nella sua fantasia gli abitanti trasformandoli mostri guidati da uno scienziato pazzo. Lentamente qualche elemento dei suoi sogni andrà a fondersi sorprendentemente con la realtà*
23,15 **Informasera** (c)
23,30 **Speciale ore undici** (c)
FILM 24 — **Napoli ribella,** di Massimo Tarantini, con Luc Merenda, Claudio Gora. Poliziesco 1977 — *Commissario milanese, abile noto per le maniere sbrigative, coadiuvato un maresciallo setaccia Napoli alla ricerca di un imprendibile boss, assassino e capo del racket della droga, che per salvarsi non esita tenere in ostaggio bambina* (c)

Tele Europa 3 Canale 58

FILM 20 — **Le nuove avventure di Lassie,** telefilm (c)
FILM 20,30 **Il peccatore di Tahiti,** di Charles Vidor, con Peggy Drake, Charles Laughton. Commedia 1954 — *Le gravi difficoltà finanziarie di una famiglia che si dà alle spese pazze oppure perde tutto quello che ha scommesso sui combattimenti dei galli*
FILM 22 — **Dottor Kildare,** telefilm (c)
FILM 23 — **Monty Nash,** telefilm (c)
23,30 **Europa 3 informa,** a cura dell'Agp (c)
FILM 23,45 **Anch'io donna,** Mac Ahlberg, con Giò Petré, Lars Lunoe. Drammatico 1969 — *Ossessionata dall'idea di dipendere da uomo, una ragazza passa dall'uno all'altro facendo innamorare di sé svariati amanti abbandonandoli*

G. R. P. Canali 42-66

FILM 19,40 **I premi** Una storia d'amore, telefilm
20,30 **Strip follies,** varietà con Ernst Thole e Cristina Favaro (c)
FILM 21,30 **L'uomo di Amsterdam,** telefilm (c)
FILM 22,30 **Caccia montone,** di Gérard Pirès, Jean-Louis Trintignant, Mireille Darc, Bernard Fresson. Commedia 1975 — *Pacifico impiegato di una compagnia di assicurazioni, divenuto amante della segretaria uccide la moglie imperiosa. Innamoratosi della moglie di un collega, elimina costui trovandosi costretto a mantenere due donne pertanto ad assassinare tutti i superiori che in qualche modo gli ostacolano una fulminea carriera* (c)
— **Grp flash** (c)
FILM 0,15 **un angelo,** commedia (c)
0,50 **Dai giornali di giovedì** (c)
FILM 2 — **caro assassino,** di Tonino Valeri, con George Hilton, Salvo Randone, Marilù Tolo. Giallo 1972 (c)
FILM 3,30 **I magnifici cornuti,** Luigi Russo, con Oreste Lionello, Femi Benussi, Luciano Salce. Episodico 1974
FILM — **Guglielmo Tell,** di Giorgio Pàstina, con Gino Cervi, Monique. Storico-leggendario 1949

Telestudio T. Canali 24-45-47

20 — **Buonanotte bambini,** cartoni animati (c)
FILM 20,40 **L'artiglio insanguinato,** di Ford Beebe, con Johnny Steffield, Anna Todd. Avventuroso 1951 — *Cacciatori bianchi nelle jungle africane cercano di catturare leoni per ripopolare gli zoo d'America, ora aiutati, ora decisamente ostacolati, da un misterioso individuo che vive tra scimmie allo stato semiselvaggio*
FILM 22,30 **Selvaggio West,** telefilm (c)
FILM 23,30 **Film**
FILM 1,30 **Thriller:** Un uomo per Stella, telefilm (c)

Videogruppo Canale 52

FILM 19 — **Good life,** telefilm (c)
19,15 **Cartoni animati**
19,45 **Videonotizie**
FILM 20 — **Nakia Nakia,** telefilm (c)
21 — **parade,** filmati musicali (c)
22,10 **L'auto italiana,** settimanale di automobilismo (c)
23,10 **Videonotizie**
23,30 **Playboy festival,** spogliarello, musica cabaret (c)
FILM 0,40 **Nakia Nakia,** telefilm (c)

Rete Manila 1 Canale 44

FILM 19,30 **Il tuo dolce corpo da uccidere,** di Alfonso Brescia, con Giorgio Ardisson, Orchidea De Santis. Giallo 1971 — *Marito di una capitana di industria, sottoposto a continue vessazioni, ricatta un criminale nazista costringendolo a sopprimere l'esasperante consorte* (c)
21,30 **Una fredda d'estate,** ballo liscio (c)
22,30 **Conoscere l'ignoto** (c)
FILM 23,30 **Valerie,** drammatico (c)

Teleradio city (Al) Canale 44-47

18,30 **Disegni animati:** «Don Chuck il castoro»
19 — **TV flash**
19,15 **Mister OX.** Gioco
19,50 **Disegni animati:** «Don Chuck il castoro»
FILM 20,20 **Telefilm**
FILM 21 — **Telefilm.** Della serie Poliziotto insolito: **«Un incarico pericoloso».** Con Franco Gasparri
FILM 2 — **Film**
FILM 23,30 **Telefilm.** Della serie Rubino: **«Per favore ammazzatemi il marito».** Con Marisa Merlini
FILM 24 — **Film**

Tv 2 Rotonde Canale 50-60

20 — (Programma musicale condotto da Filippo)
FILM 20,45 Film: **«Anastasia»**
FILM 22,30 Film: **«La leonessa»**

Radio Tele Aosta Canale 33-35

FILM 17,30 Telefilm: **«Il barone»**
18,30 **Speciale casa**
19,30 **Disegni animati:** «Gundam»
FILM 20 — Telefilm: **«Simon Templar»**
FILM 21 — Telefilm: **«Mr Monroe»**
FILM 21,30 Telefilm: **«Palcoscenico»**
FILM 22,30 Film: **«Indagine perfetto»**

TV ESTERE

Svizzera

9,55 **XXII Olimpiade: Pallacanestro, Pallamano** (c)
15,55 **Olimpiade:** (c)
20 — **Telegiornale - Documentario** (c)
20,40 **Segni,** quindicinale di cultura (c)
21,10 **Il regionale - Telegiornale** (c)
21,45 **Documentario** (c)
22,35 **Olimpiadi - Telegiornale** (c)

Capodistria

15,55 **Olimpiadi: atletica** (c)
20 — **L'angolino dei ragazzi - Punto d'incontro** (c)
20,30 **Cartoni animati - Tutto oggi** (c)
FILM 21 — **«La trappola chiude»** (dramm., Francia, '57), con R. Vallone, M. Noel. Regia C. Brabant — *L'autista Gino Nardini, ricercato per omicidio dalla polizia italiana, si rifugia in un piccolo paese francese trova impiego presso una compagnia petrolifera...*
22,30 **Olimpiadi: Pallacanestro, i vincitori** (c)

Montecarlo

FILM 18,05 Telefilm. Serie **«Il mondo Mr. Monroe»** (c)
18,35 **Parliamo e contiamo** (c)
19,05 **Cartoni animati** (c)
19,15 Serie **«Le favole della foresta»** (c)
20 — **Il buggzzum,** quiz (c)
FILM 20,30 Telefilm. Serie **intoccabili»** (c)
FILM 21,35 **«Togli le gambe dal parabrezza»** (comm., Italia, '69), con A. Lionello, C. Andrè. Regia di M. Franciosa — *Alberto, ingegnere ultraquarantenne, al ritorno da sopralluogo, accoglie sulla sua auto Silvia, una diciannovenne che fa l'autostop. Anche se la ragazza gli ricorda per l'età la propria figlia, Alberto decide di accompagnarla fino a Roma con la segreta speran- di poterne ricavare un'avventura...* (c)
FILM 23,35 **«La muta di Portici»** (Storico, Italia, '52), F. Mariet, D. Duranti. Regia di G. Ansoldi — *Nel 1647, il Duca d'Arcos, nuovo viceré di Napoli impone gravose imposte sul pesce sulla frutta. Questo provvedimento colpisce soprattutto il popolo provocando vivo malcontento...*

I CINEMA DI TORINO

CRITICA		PUBBLICO	
Capolavoro	●●●●●	Eccezionale	○○○○○
Ottimo	●●●●	Successo	○○○○
Favorevole	●●●	Consensi	○○○
Discusso	●●	Discordi	○○
Mediocre	●	Scarso	○

[redacted]ioni ad associazioni convenzionate con l'Agis — Oggi: Adriano, Alexandra, Ambrosio, Ariston, Colosseo, Eridano, Erba, Massimo, Olimpia, Roma, Sexy Movie One, Maior, Smeraldo.

cinema prime [redacted]

Cinema	Programma	
AMBRA v. C. Salute 77 Tel. 297.197	**Porno desideri di Justine**, con Alice Arno (Francia - Colori) — L'instancabile porno diva francese illustra, in audaci sequenze, gli scabrosi pensieri della giovane ed instancabile Justine. Vietato 18. Orario: Ap. ore 16; ultimo 22,30. ★ Commedia erotica	PRIMA VISIONE non recensita. Ingresso L. 2500
AMBROSIO c. Vitt. Eman. 52 Tel. 547.007	**«Donald Neilson» la jena di Londra**, di Ian Merrick, con [redacted] Sumpter, Debbie Farrington (G. B. - Colori) — Uomo addestrato nei reparti speciali ad uccidere, diventa una belva assetata di violenza. Viet. 18. Orario: 14,40; 16,40; 18,20; 20,20; 22,30. ★ Drammatico	Critica [redacted] Pubblico ○○○. Ingresso L. 3000
ARCO-INC c. Pr. Oddone 31 [redacted]. 484.621	CHIUSO [redacted] FERIE. Riapre il [redacted] agosto con film da stabilire.	
ARISTON v. Lagrange 21 Tel. 546.147	**[redacted] segno sei?**, di Sergio Corbucci (Italia - Colori) — 4 episodi: «Il cambiamento», P. Villaggio; «Voglio danzar con te», A. Celentano, M. [redacted]; «Il pendolare», R. Pozzetto, G. Ralli; «Il gorilla», A. Sordi. Viet. 14. Orario: 14,40; 17,20; 19,50; 22,20. ★ Commedia in 4 episodi	RIEDIZIONE (1976). Ingresso L. [redacted]
ARLECCHINO c. Sommeiller 22 Tel. 587.190	CHIUSO PER FERIE. Riapre il 14 agosto con **I ragazzi del coro**, di Robert Aldrich.	
ARTISTI EROTIC Center [redacted] Tel. 831.374	**[redacted] folli**, [redacted] Frederich Lansac, con Brigitte Lahaie, Martine Grimaud, Veronique Maugarski, Karl Gilles (Francia - Colori) — Giochi erotici ed avventure [redacted] gioventù francese più progredita. Viet. [redacted]. Orario: 15; 16,30; 18; 19,30; 21; 22,30. ★ Commedia erotica	PRIMA VISIONE [redacted]. Ingresso L. 2500
ASTOR v. [redacted] 8 Tel. 519.516	CHIUSO PER FERIE. Riapre il 2 agosto con **A qualcuno piace caldo**, con Marilyn Monroe, Tony Curtis, Jack Lemmon.	
AUGUSTUS p. C.L.N. 248 Tel. 530.714	CHIUSO PER FERIE. Riapre il 23 agosto con film da stabilire.	
CAPITOL v. S. [redacted] Tel. [redacted]	CHIUSO PER FERIE. Riapre il [redacted] agosto con **La tua vita per mio figlio**, con [redacted]	
[redacted] d'Essai v. C. Alberto 27 Tel. 540.110	CHIUSO PER FERIE. Riapre il 9 agosto con **Io e Annie**, di Woody Allen.	
COLOSSEO v. M. Cristina [redacted] Tel. 651.034	CHIUSO PER FERIE	
CRISTALLO v. Goito [redacted] Tel. 650.71.00	CHIUSO PER FERIE. Riapre il 14 agosto con **I guerrieri del terrore**.	
DORIA v. [redacted] Tel. 542.422	CHIUSO PER FERIE. Riapre il 23 agosto con **Paracadute a colazione**, [redacted] e interprete [redacted] Bancroft.	
GIOIELLO v. C. Colombo 31 Tel. 500.760	CHIUSO PER FERIE. Riapre il 29 agosto con **Movimenti notturni**, con Dominique Laffin, Joe Dallesandro.	
IDEAL [redacted] Tel. 541.523	CHIUSO PER FERIE. Riapre il 2 agosto con **Contamination**.	
LILLIPUT v. XX Sett. 15 bis Tel. 537.100	CHIUSO [redacted]. Riapre in agosto con film da stabilire.	
LUX gall. S. Federico Tel. 541.283	CHIUSO [redacted]. Riapre il [redacted] agosto con **Squadra volante**, con Tomas Milian.	
METROPOL v. Pr. Tommaso [redacted] Tel. 650.54.70	[redacted] PER [redacted]	
MILANO LUCE ROSSA v. Milano 8 Tel. 530.255	**Le porno killer**, [redacted]berti Mauri, [redacted] Carmen Bizet, Cinzia Lodetti (Italia - Colori) — Belle, focose e violente, hanno una tecnica particolare per attirare le loro imprudenti vittime. Viet. 18. Orario: ap. [redacted] 10; ultimo 22,30. ★ Commedia erotica	PRIMA VISIONE non recensita. Ingresso L. 2500
NAZIONALE v. Pomba 7 Tel. 518.850	CHIUSO PER FERIE. Riapre il 9 [redacted] con [redacted] «horror» di [redacted]	
OLIMPIA v. Arsenale 31 [redacted]. 532.448	**Per [redacted] non [redacted] la vecchietta**, di Mel Brooks, con Gene Wilder, [redacted] Mostel, Dick Shawn (Usa - Colori) — Per far quattrini, produttore allestisce «musical» volutamente brutto c[redacted]. Orario: 15,30; 17,15; 19; 20,45; 22,30. Non viet. ★ [redacted]	RIEDIZIONE (1968). Ingresso L. [redacted]
ORFEO p. Carlina Tel. 518.114	**Porno cuginette** (regista ed interpreti non comunicati) — Giochi erotici e disinvolte avventure sessuali di un anomalo gruppo familiare, formato da [redacted] e [redacted] fanciulle. [redacted] 18. Orario: ap. ore 15; ultimo 22,30. ★ Commedia erotica	PRIMA VISIONE non recensita. Ingresso L. 2500
PRINCIPE v. Princ. d'Acaja 45 Tel. 760.951	**[redacted] excitation**, di Russel Vincente, [redacted] Ricky Colbar, René Dark, Susan Wards (Usa - Colori) — Sempre nuovi modi [redacted] originali contorsioni per raggiungere [redacted] folgorante eccitazione sessuale. Viet. 18. Orario: Ap. ore 15; ultimo [redacted] ★ Commedia erotica	[redacted] [redacted] recensita. Ingresso L. [redacted]
REPOSI v. XX Settembre Tel. 531.400	CHIUSO PER FERIE. Riapre [redacted] agosto [redacted] **Siamo [redacted] così** [redacted]	
ROMANO Galleria Subalpina Tel. 510.145	CHIUSO [redacted] FERIE. Riapre il 29 agosto con [redacted] 51 di Michel Deville, [redacted] Anna Prucnal.	
STUDIO [redacted] v. Acqui 2 Tel. 330.521	CHIUSO PER FERIE. Riapre il [redacted] agosto con Lulù di Borowczyk.	
TORINO v. Buozzi 6 Tel. 530.353	**[redacted] moglietina porno**, di Alberto Solari, [redacted] Bastiano Prince, [redacted] Niccei, Ornella [redacted] Gianni Moser (Italia - Colori) — Consorte disinibita delizia il focoso marito con innumerevoli sorprese erotiche. Orario: 14,30; 16; 17,45; 19,10; 20,50; 22,30. Viet. 18. [redacted] Erotico	[redacted]A VI[redacted] non recensita. Ingresso L. 2500
VITTORIA v. [redacted] 336 Tel. 581.789	CHIUSO PER FERIE. Riapre il 24 agosto con **Attacco piattaforma Jennifer**, [redacted] Roger Moore.	

proseguimenti prime visioni

Cinema	Programma	
ACAPULCO v. Donizetti 6 Tel. 651.264	CHIUSO PER [redacted]	
[redacted] [redacted]. Sacchi [redacted] Tel. 511.293	**[redacted] del piacere**, di Pierre Claude Garnier, con Christian Chevreuse, Jean Luisi, Anna Gladysey (Francia - Colori) — Super eccitanti rapporti [redacted] giovane sempre in preda al desiderio. Viet. [redacted]. Or.: 14,05; 15,45; 17,25; 19,05; 20,45; 22,30. ★ Commedia erotica	PRIMA VISIONE non recensita. Ingresso L. 1200
APOLLO lg. Giachino 91 Tel. 215.685	CHIUSO PER [redacted]	
ELISEO piazza Sabotino Tel. 335.98.15	**[redacted] fuochi**, di [redacted] Kazan, con Robert De Niro, Jack Nicholson, Ingrid Boulting (Usa - Colori) — Dal romanzo di F. Scott Fitzgerald, la storia di [redacted] giovane produttore di film ad Hollywood. [redacted] 14. Orario: 20; 22,30. ★ Commedia drammatica	RIEDIZIONE. Ingresso L. 1500
FARO via Po 30 Tel. 832.214	CHIUSO PER FERIE	
FIAMMA c. Trapani [redacted] Tel. 372.057	CHIUSO PER [redacted]	
FORTINO via Cigna 47 Tel. 486.560	CHIUSO PER [redacted]	
ITALIA d'Essai v. Nizza 138 Tel. 696.40.21	OGGI [redacted]	
LA [redacted] c. De Gasperi 28 Tel. 584.791	CHIUSO PER [redacted]	
MAFFEI v. Pr. Tommaso 5 Tel. 683.354	**Porno Sibi, diario di una sedicenne**, con Maria Forsa, Nadia Henkowa, Hanka Spring (Germania - Colori) — Adolescente nella sua giovane vita colleziona tante esperienze da poterne narrare in un libro di memorie. Viet. 18. Orario: 14,30; [redacted] 17,30; 19,10; 20,50; 22,30. ★ Commedia erotica	PRIMA VISIONE non recensita. Ingresso L. 2500
MASSAUA p. Massaua 9 [redacted]	[redacted] PER FERIE	
MASSIMO [redacted] Tel. 876.061	**Pane e cioccolata**, di Franco Brusati, con Nino Manfredi, Anna Karina, Johnny Dorelli (Italia - Colori) — Amare esperienze di un cameriere italiano in Svizzera, o[redacted]tare l'ospitalità di una famiglia. Orario: 14,35; 16,30; 18,30; 20,30; [redacted]. ★ Commedia drammatica	RIEDIZIONE (1973). Ingresso L. 1500
PUNTODUE d'Essai v. Garibaldi 30 Tel. [redacted]	CHIUSO PER FERIE	
SEXY MOVIE ONE c. Belgio 53 Tel. 874.171	**[redacted] super porno di mia figlia**. Viet. 18. ★ Commedia erotica	PRIMA VISIONE non [redacted]. Ingresso L. 2500
SOCIALE v. Courmayeur 2 [redacted]	OGGI [redacted]	
STATUTO [redacted]. Cibrario 16 Tel. [redacted]	CHIUSO PER FERIE	
KELLER STUDIO v.le Mad. Camp. [redacted] Tel. 215.613	OGGI CHIUSO. Domani: **Il viaggio dei dannati**, con Orson Welles.	
VITTORIO VENETO p. Vitt. Veneto 5 Tel. 871.642	**I super porno fallocrati**, [redacted] Mark Ubell, con Samantha Fox, Jack Wrangler, [redacted] Del Rio [redacted] - Colori) — Strepitosa e super eccitante [redacted] perversioni erotiche condotta da un instancabile gruppo di fanciulle. Orario: Ap. ore 14,30. Viet. 18. ★ Commedia erotica	[redacted] VISIONE [redacted]. Ingresso L. [redacted]

seconde e altre visioni

CONTINENTAL ([redacted] Nizza 348, tel. 697.068) Chiusura esti[redacted]

ERBA d'Essai (corso Moncalieri 241, tel. 690.467) **Agente 007 al servizio segreto [redacted] Sua Maestà**, di Peter Hunt, con George Lazenby, [redacted] Rigg, Telly Savalas. Col. Ore 20,30; 22,30. ★ Avventuroso

HOLLYWOOD (corso [redacted]. Margherita 106, tel. 851.904) Chiuso per ferie.

[redacted] CENTRO

CABARET VOLTAIRE (via Cavour 7, tel. 548.046) «La boîte [redacted] cinema» [redacted] 17 alle 24 erotismo nel cinema: **Splendid L[redacted]** Novità [redacted]luta; **Big Tits**. Ingresso soci. ★ [redacted]

CINECLUB (Calandra 15, tel. 447.2868) Questa [redacted] anteprima europea hard-core edizione italiana della [redacted] Spettacolo continuato inizio [redacted] 20,30. Ingresso soci. ★ Erotico

REGINA (corso Reg. Margherita 123, tel. 530.885) Chiuso per ferie

CROCETTA - S. RITA - MIRAFIORI

ADRIANO (via Sacchi 65, tel. 587.715) **Bocca da fuoco.**

SMERALDO (via Tunisi [redacted] tel. 390.711) Ultimi giorni film fantascienza e dell'orrore: **L'uomo [redacted]inale**, con George Segal. Ore 20,30; 22,30. ★ [redacted]

VINZAGLIO (corso D. Abruzzi 102, tel. 596.125) «Luglio in allegria»: [redacted] di Luciano Salce, con Paolo Villaggio, Anna [redacted]. 20,20; 22,30. ★ [redacted]

ZONA S. PAOLO

SAN PAOLO (via Cesana 80, tel. 372.637) **Perversion**, C. Beccarie. Techn. Viet. 18. ★ Erotico

MADONNA [redacted] - LUCENTO

JOLLY (via Verolengo 130, tel. 290.161) Oggi chiuso.

ZONA FRANCIA

[redacted] d'Essai (via Cibrario [redacted]. 7452.907) **S[redacted] Jack**, [redacted]. Bogdanovich, con B. Gazzara. [redacted]. 14. Ap. 20, ult. 22,30. ★ [redacted]

[redacted] MILANO - [redacted] PARCO

MAIOR (largo G. Cesare 105, tel. 287.974) **Porno story 1980.** Viet. 18. ★ [redacted]

[redacted] NIZZA - LINGOTTO

SPEZIA (via Nizza 170, [redacted]. 6963.617) **Porno shock.** Viet. 18. ★ Erotico

TEATRI

[redacted] vedi cinema.

[redacted] LUPI (v. S. Teresa 5, [redacted]. 530.238).

ITALIA: vedi cinema.

NUOVO: «Vignale 80». Stage estivo di danza. Iscriz. [redacted]. 0142/923.313.

I PUNTI VERDI: ore 21,30 **Parco Tesoriera:** «Il massacro di Fort Apache» di J. Ford (1947) H. Fonda, J. Wayne, S. Temple; **Parco Sempione:** «Stefan Grossman - Concerto country; **Parco Rignon:** Prinsi Raimund - Canzoniere Femminile Cecilia - Gruppo di musica popolare di Pinerolo - Concerto Folk.

I PUNTI [redacted]: Domani ore 21,30 [redacted] **Tesoriera:** «Musique a Bourdon» René Zosso e Anne Osnowycz musi[redacted], popolari francesi e contemporanee; **[redacted] Sempione:** «Gli uccelli» di Aristofane. Regia L. Salveti. Compagnia Teatro di Tradizione in collaborazione con la Compagnia del Pepe con M. Dapporto, M. [redacted], A. Reggiani; **Parco Rignon:** «I tre volti della paura» di M. Bava (1963) B. Karloff, S. Andersen.

TEATRO STABILE - IV Dipartimento del Comune - Vacanze Teatro 80: ore 9,30 Scuola Materna di via Brissogne 39: «La valigia... dei lupi». Compagnia Marionette Lupi. Regia di M. Scaglione.

TEATRO [redacted]V Dipartimento del Comune - Vacanze Teatro 80: ore 10 e ore 15 al Teatro Gobetti: «Vita privata e pubblica degli animali». Com[redacted]nia Il Carretto di Marodian della Cooperativa della Svolta.

TEATRO STABILE - IV Dipartimento del Comune - Vacanze [redacted] 9,30 Scuola [redacted] di piazza G[redacted] 140 «La valigia... [redacted] lupi».

TEATRO STABILE - IV Dipartimento del Comune - Vacanze [redacted] 80: domani [redacted] e ore 15 al Teatro Gobetti «Vita privata e pubblica degli animali».

RITROVI

AL BAGATELLE (Str. Cavoretto, 2): 21.

BELLE ARTI (tel. 682.507): 15,30-21 2 orchestre, 3 piste ventilate.

CLUB 84: ore 15,30-21 danza. [redacted] Max Negri.

[redacted]O BAR [redacted]rdì 10 - tel. 537.340): Il Duo Cosmos.

MILLELUCI (P. [redacted] 147): Music Hall, tutte le sere attraz. [redacted]

[redacted] PIANO BAR (C. Battisti, 3 - tel. 532.492): Thomas, Palumbo, [redacted].

VILLA [redacted] DISCOTECA: ore 21,30-1,30.

GALLERIE E MUSEI

MUSEO DELLA [redacted] (via S. Teresa 5, tel. [redacted].238).

MUSEO NAZIONALE DEL [redacted] (Palazzo Chiablese): ore 10-12; 15-18.

CIRIE'
Catalano: Blue sensation.
Italia: La porno matrigna.
PINEROLO
Hollywood: Le depravate [redacted] piacere.
Italia: Sensation love.
Ritz: Ispettore Callaghan il caso Scorpio è tuo.
VALPERGA
Ambra: Oroscopiamoci.
VENARIA
Supercinema: Cina violenza e furore
SESTRIERE
Fraiteve: Il boxeur e la ballerina.

ALESSANDRIA

(Tra parentesi le variazioni di mercoledì)
Alessandrino: ferie.
Ambra: Preparate i fazzoletti (Amityville horror).
Comunale: La tomba di Ligeria (Barbara il mostro di Londra).
Corso: ferie.
Cristallo: Crociera erotica.
Galleria: ferie.
Moderno: La porno adolescente (Gli scatenati campioni di karaté).
ACQUI TERME
Ariston: ferie.
Cristallo: ferie.
Garibaldi: Più forte di Bruce Lee (Ultimo mondo cannibale).
Italia: ferie.
CASALE MONFERRATO
Moderno: L'insegnante [redacted] collegio (La vendetta della pantera rosa).
Nuovo: ferie.
Politeama: riposo (Super hard core).
Vittoria: Casanova supersexy (Horror show).
CASTELLAZZO BORMIDA
[redacted]: ferie
CASTELCERIOLO
Macallè: ferie.
FELIZZANO
Comunale: ferie.
[redacted] LIGURE
Il Forte: Uno sparo nel buio (La pantera rosa).
NOVI LIGURE
Cristallo: ferie.
Iris: [redacted] Boccaccio (Soldato blu).
[redacted] ferie.
[redacted].
OVADA
Lux: Giochi [redacted] a [redacted] (Le porno coppie).
[redacted] Un [redacted] da salvare.
Torrielli: Remy (Cannibali).
[redacted] MONFERRATO
Comunale: riposo.
SERRAVALLE [redacted]
Astor: ferie.
Lara: [redacted] american boys (Il fiume del grande Kaimano).
[redacted]
[redacted] Sexy [redacted] (Continuavano a chiamarlo Trinità).
Sociale: ferie.
[redacted] Eccessi erotici (Anonima sequestri).
VALENZA PO
[redacted] Italia: 007 Vivi e lascia [redacted] rire (Il braccio violento della mala).
[redacted] 5 [redacted] di violenza (Febbre erotica del piacere).
Politeama: ferie.
VOGHERA
Arlecchino: ferie.
Galvani: ferie.
[redacted] Cerimonia [redacted] sensi.
[redacted] ferie.

[redacted]

Lux: Agente [redacted] Tette missione [redacted] xy Finger.
Politeama: chiuso per ferie.
Splendor: Dentro [redacted] me.
[redacted] per ferie.
CANELLI
Balbo: chiuso per ferie.
Ragno d'Oro: chiuso per ferie.
MONCALVO
Nuovo: riposo.
[redacted]
Aurora: riposo.
[redacted] riposo.
Sociale: riposo.
[redacted] riposo.
[redacted] DAMIANO
Lux: riposo.
Splendor: riposo.
Cristallo: [redacted].

CINEMA CINTURA PIEMONTE LIGURIA

BIELLA

Apollo: Esperienze erotiche. Domani: La mondana felice.
Impero: L'ultimo guappo. Domani: Indagine su un delitto perfetto
Mazzini: Il viaggio dei dannati. Domani: Frenzy.

CUNEO

Corso: Le [redacted] di Danzica.
Fiamma: riposo.
Italia: La liceale supersexy
[redacted] per ferie
ALBA
Corino: Vizio [redacted] bocca.
Eden: chiuso per ferie.
BRA
Impero: [redacted] viziosa.
CORTEMILIA
Nuovo: riposo
DRONERO
Iris: riposo
FOSSANO
Astra: riposo.
MONDOVI'
Corso: [redacted].
Italia: riposo
ORMEA
Ariston: Paolo il caldo.
PAMPARATO
Festival [redacted] **saraceni:** Concerto [redacted] North East London Polytechnic Chorus.
[redacted]
Robilantese: Car wash.
SALUZZO
Civico: chiuso per ferie.
Splendor: riposo.
SAVIGLIANO
Aurora: chiuso per ferie.
[redacted]: chiuso [redacted] ferie.
VILLAFALLETTO
Moderno: chiuso [redacted] ferie.

NOVARA

Astra: Il piacere del peccato.
Faraggiana: La fine dell'innocenza.
[redacted]
Roma: L'invincibile erede di Bruce Lee.
Lux: Il tamburo [redacted] latta.
BORGOMANERO
Moderno: Gli extraterrestri torneranno.
[redacted] Ricorda il mio [redacted].
[redacted]
Corso: Il piatto piange.
[redacted]
[redacted] Il labirinto
TRECATE
Vittoria: [redacted] off.
VERBANIA
Apollo: Psicologia del sesso.
[redacted] **(Intra):** Il segreto di Agatha Christie.
Sociale (Pallanza): Il ritorno [redacted] Butch Cassidy.

VERCELLI

[redacted] Per chi suona la campana. Domani: Airport '77.
Civico: Sensi caldi. Domani: Adolescenza porno.
Nuovo [redacted] chiusura estiva.
Principe: chiusura estiva.
[redacted] chiusura estiva.
GATTINARA
Italia: The Dragon.

GENOVA

[redacted] Sensi caldi.
Ariston: F[redacted] infernali.
[redacted] chiusura estiva.
Augustus: Il gatto a nove code.
Gioiello: Quella superporno di mia figlia.
Grattacielo: Prendi i [redacted] e scappa.
Lux: chiusura estiva.
Nuovo Palazzo: [redacted] estiva
Odeon: chiusura estiva

Olimpia: chiusura estiva.
Orfeo: Ogro.
[redacted]: Il ladro.
Ritz: chiusura estiva.
Rivoli: Il [redacted] di paglia.
[redacted]: Corpi bagnati.
[redacted] qualcuno piace caldo.
Verdi: Border crossing.
Ideal: [redacted] una pistola d'oro.
Lido: chiusura estiva
Manin: chiusura estiva.

SAVONA

Astor: Suspiria.
Olimpia: [redacted] zia di Monica.
Diana: riposo. Domani: A qualcuno piace caldo.
Eldorado: Blue Movie [redacted] Compulsion. Domani: riposo.
Ars: [redacted] e [redacted] morire.
Jolly: Sex vibration.
[redacted]: Cuba.
[redacted]: riposo.
Lux: riposo.
ALASSIO
Colombo: L'uccello dalle piume di cristallo. Domani: Prendi i [redacted] a scappa
Ritz: 1941: Allarme [redacted] Hollywood. Domani: A muso duro.
Capitol: Alfredo, Alfredo. Domani: Alien.
Moulin Rouge: Il vizietto. Domani: Invito a cena con delitto.
Excelsior: Io sto con gli ippopotami. Domani: Jesus Christus super[redacted].
Don Bosco: Buon compleanno Topolino. Domani: Lo squalo n. [redacted].
ALBENGA
Ambra: Piedone d'Egitto. Domani: Agenzia Riccardo Finzi, praticamente detective
Cristallo: «10». Domani: Oltre la grande montagna.
[redacted] La collina dei conigli. Domani: Il cavaliere elettrico.
Giardino estivo: Jesus Christus superstar. Domani: Le avventure [redacted] Peter Pan.
[redacted] CAPO
Leone: [redacted].
ALBISSOLA MARE
Marconi: La collina dei conigli. Domani: Liquirizia.
Marconi [redacted] inferno. Domani: I guerrieri della notte.
ANDORA
Rossini: Ultimo gioco. [redacted] Uomo da marciapiede.
Ariston: 007 al servizio [redacted] Domani: Star Treck.
BORGHETTO S. SPIRITO
[redacted] Hair. Domani: L'imbranato.
BORGIO VEREZZI
Astra: Kramer contro Kramer. Domani: La carica dei 101.
CAIRO MONTENOTTE
[redacted] 007 dalla [redacted] amore. Domani: Il padrone e l'operaio.
[redacted] Affettuosamente ciak. Domani: Passaggi.
[redacted]: chiuso per ferie.
[redacted]
[redacted]: La spada nella [redacted]. Domani: Il campione.
Flora: I nuovi guerrieri. Domani: Ratataplan.
FINALE LIGURE
Ondina: Il mio [redacted] David. Domani: Super rapina a Mi[redacted].
[redacted] L'ultima coppia sposata. Domani: Bob Marley Live.
[redacted] Supertotò. [redacted]: Sindrome cinese.
Ideal: Profondo rosso. Domani: Piedone d'Egitto.
Lux: La collina [redacted] conigli. Domani: Assassinio sul Tevere.
[redacted]
Corallo: Altrimenti ci arrabbiamo. Domani: Inferno.
LOANO
[redacted] Airport [redacted]. Domani: Uno sceriffo extraterrestre poco extra e molto terrestre
Loanese: Il cappotto [redacted] astrakan. Domani: Profondo [redacted].
[redacted]: La liceale, il diavolo e l'acquasanta. Domani: Liquirizia.
PIETRA LIGURE
Comunale: Arrivano i gatti. Domani: The rose.
SPOTORNO
Ariston: Io sto con gli ippopotami. Domani: Sindrome cinese.
Astor: Ratataplan. Domani: Il lupo e l'agnello.
[redacted]
Teiro: Io sto con [redacted] ippopotami. Domani: Io grande cacciatore.
Verdi: Star Treck. Domani: «10».
Le Palme Estivo: Dr. Jekill e signora. Domani: Il ladrone
Arena Teiro: Patata bollente. Domani: Amityville horror

IMPERIA

Ambra: Peter Pan
Cavour: [illegible]
Rossini: [illegible]
[illegible]
Odeon: estiva [illegible]
DIANO MARINA
[illegible]
BORDIGHERA
[illegible]
ARMA DI TAGGIA
[illegible]
RIVA LIGURE
[illegible]
SANREMO
Ariston Teatro: [illegible]
Ariston Ritz: [illegible]
Ariston all'aperto: [illegible]
Astra: [illegible]
Centrale: [illegible]
Lux: Super hard core
Mignon: [illegible] di sangue
Orfeo: [illegible] cacciatore
Supercinema: Agente 007 al servizio [illegible]
Sanremese: Una sporca dozzina
VENTIMIGLIA
Europa: [redacted]pocalypse now
Impero: Attimo per attimo

Domani sera [redacted] Canale per la «Sagra»

Forneria tra le pesche

La Premiata Forneria [redacted] suonerà alle 21 nello sferisterio comunale

Proiezione segreta in Perù

«*Ultimo tango*» *solo per generali*

LIMA — Lo Stato Maggiore dell'Esercito peruviano si sarebbe fatto proiettare — per diletto, non per motivi politici — *Ultimo tango a Parigi* di Bernardo Bertolucci, [redacted] suo tempo [redacted] al bando dalla censura, [redacted] quanto afferma il settimanale di sinistra «Marka».

La copia sarebbe giunta da due o tre settimane, pare importata dai distributori, nella speranza che il nuovo governo torni sulla proibizione sulla scia del successo che sta avendo [redacted] questi giorni [redacted] Lima l'opera monumentale del regista italiano, *Novecento*.

In sede di recensione [redacted] quest'ultima, la critica ha auspicato la riconsiderazione del bando [redacted] *Ultimo tango* e l'autorizzazione de *La luna*, attualmente in censura.

● BUENOS AIRES — Due cittadini argentini hanno fatto cause separate ai responsabili delle proiezioni in Argentina del film *The house of Garibaldi street* di Peter Collinson sul rapimento del criminale nazista Adolf Eichmann da parte di commandos israeliani nel [illegible]. Secondo questi cittadini [illegible] il film è un apologia [illegible] un atto di [illegible] sovranità argentina.

[illegible]

molto tenera, accusandola di aver mancato [redacted] suo dovere di vigilanza.

● SYDNEY — Il pubblico australiano al festival cinematografico di Sydney, ha dato la sua preferenza ad un film tedesco, per il secondo anno di seguito. [redacted] 27° festival cinematografico di Sydney, gli spettatori hanno votato per il film preferito ed è risultato vincente [redacted] *tamburo di latta* [redacted] Volker Schloendorff.

I PUNTI VERDI
[redacted]
TESORIERA
MUSIQUE [redacted]
[redacted] **Zosso**
e **Anne Osnowycz**
musiche medievali e popolari francesi
SEMPIONE
[redacted]
di **Aristofane**
Regia di **Lorenzo Salveti**
Compagnia Teatro di Tradizione
con la **Compagnia del Pepe**
RIGNON
I TRE VOLTI [redacted]
PAURA
con **Boris Karloff** e **Susy Andersen**
Ore 21,30 - ingresso L. 1000

Dancing **CAPRICE**
Alassio tel. 44.[illegible] tutte le sere
RENZO GALLO
Direzione Carlo Ceruti

SPORT UOMO TORINO 80
Palazzo a Vela
via Ventimiglia
9,00-12,30 - 14,00-23,00 Animazioni sportive per i visitatori
Ore [redacted] Palazzo [redacted] Vela - Gara su go-kart esibizioni Formula Italia prova di rally
Ingresso L. 1000 (500 ragazzi)

SPORT UOMO TORINO 80
Palazzo [redacted] **Vela**
via Ventimiglia
[redacted]
9,00-12,30 - 14,00-23,00 Animazioni sportive per i visitatori
Ingresso L. [redacted] (500 ragazzi)

GRP
lo spettacolo continua
[redacted] i più [redacted]
sarà che siamo
i più [redacted]
24 ore su 24
Irradiamo su tutto il Piemonte

GRP
lo spettacolo continua
18,40
[redacted]
«La bomba sta per scoppiare»
Telefilm
Irradiamo su tutto [redacted] Piemonte

GRP
lo spettacolo continua
19,40
GRP SPORT
Settimanale sportivo
Irradiamo su tutto il Piemonte

GRP
[redacted] spe[redacted] continua
22,30
[redacted] COME [redacted]
ARCANGELO
Film con L. Buzzanca
O. Orlando, S. Carnacina
F. Borboni, E. Blanc,
C. Monaco
Irradiamo su tutto il Piemonte

Amié
è
efficiente

La Germania Est blocca da 20 anni un film sul grande veneziano

Goldoni non passa il «muro»

VENEZIA — *«Glauco Pellegrini nel 1960 ha realizzato a Berlino, per la Defa, un film di grande impegno artistico e produttivo:* Italienisches Capriccio. *Vi saremmo grati se poteste inviarci una copia di questo film per presentarlo a Venezia nel corso della prossima manifestazione cinematografica della Biennale».*

E' questo lo stralcio di una lettera (rimasta senza risposta) inviata mesi fa da Carlo Lizzani ai dirigenti della casa cinematografica di Stato della Germania orientale, Defa, allo scopo di sciogliere finalmente un inspiegabile nodo che tiene bloccato da vent'anni *Capriccio italiano*. Un film su Venezia e Goldoni che Venezia e l'Italia non hanno mai potuto vedere.

«La causa principale di ciò — spiega Pellegrini, incontrato a Venezia dove torna sovente volentieri e dove ha lavorato molto dedicando alla propria città ripetuti omaggi cinematografici e televisivi *— fu che allora, appena ultimato il film, venne innalzato il Muro di Berlino».* Ciò non impedì che *Capriccio italiano* andasse al festival di Mosca e a quello di Magdeburgo. Ma non essendoci allora ancora relazioni diplomatiche tra l'Italia e la Germania orientale l'iniziativa per noi si insabbiò; ricoperta in seguito da altre complicazioni diplomatiche e di raffreddamento tra Est e Ovest. L'ultima, in ordine di tempo, sembra essere quella dell'*affaire* afghano.

«E dire — aggiunge Pellegrini *— che il mio fu un tentativo di fare un film europeo, di cultura europea, quindi di affratellamento e di distensione».* Sul caso il regista sta uscendo con un libro edito a Roma da Carte Segrete dal titolo emblematico e trasparentissimo *Le maschere e il muro*, che racconta, raccogliendo una vastissima documentazione epistolare e molte testimonianze inframmezzate da acqueforti di Armando Pizzinato, il «giallo» rappresentato da *Capriccio italiano*.

Non si tratta di un film realistico bensì di una commedia su Goldoni, Gozzi, Chiari, il Medebac, insomma sul Settecento veneziano, le maschere, la musica, la pittura veneziana, da un soggetto dello stesso Pellegrini che lo ha sceneggiato insieme a Ugo Pirro e a Liana Ferri. Di «realistico» c'è solo l'impegno morale del Goldoni (la sua azione per il rinnovamento della scena italiana), ma il tono del film, il suo stile, sono quelli di uno spettacolo di fantasia; insomma un divertimento, un capriccio.

Glauco Pellegrini era stato invitato a fare un film nei teatri della Defa dopo il successo ottenuto a Berlino dal suo *L'uomo dai calzoni corti* (che si chiamò da noi *L'amore più bello*). Ed egli pensò a un prologo e tre atti, ogni volta con iniziale apertura di sipario. E l'orchestra che introduce l'azione suonando motivi dalle «Quattro stagioni» di Vivaldi.

Venezia risulta, ovviamente, «ricostruita» scenograficamente: su un canale lungo 55 metri dove potevano «navigare» quattro gondole, v'erano due ponti praticabili e, affacciati sull'acqua, due campielli con case munite di stanze pure praticabili. E qui, inframmezzati di balletti, scene di carnevale, scorci di spettacoli goldoniani (Pellegrini dice che mentre «girava» nei teatri di Berlino si rappresentavano *La bottega del caffè* e *Arlecchino servitore di due padroni* mentre in tv si trasmettevano *Le baruffe chiozzotte*), avvengono gli scontri di Goldoni con gli amici dell'abate Chiari, la lotta contro *La vedova scaltra* e *La scuola delle vedove*.

Il film inizia presentando uno spettacolo della Commedia dell'arte e termina con Goldoni (interpretato da Claude Laydu che con Pellegrini in un altro film fu Schubert, e che con Bresson interpretò *Il diario di un curato di campagna*) che — sempre idealmente giovane — lascia Venezia per Parigi.

Il cast è «europeo», con attori francesi, tedeschi delle due Germanie, cecoslovacchi, italiani. Nico Pepe è insieme Antonio Sacchi e Pantalone (nella di cui casa alloggia Carlo Goldoni). *«I comici* — dice amaramente Pellegrini — *hanno sempre camminato in mezzo alle guerre. Ed ora le "mie" maschere scalpitano sul Muro di Berlino per arrivare a Venezia».*

Aggiunge ancora il regista: *«Bisogna dire che i francesi sono sempre stati assai più abili di noi. Ben quattro loro film sono stati come il mio realizzati nei teatri della Defa a Babelsberg, e sono poi diventati francesi al cento per cento. Uno,* I miserabili *di Jean-Paul Le Chanois, è diventato addirittura italiano».*

Piero Zanotto

Claude Laydu (Goldoni) e Dana Smutna in «Capriccio italiano» di Glauco Pellegrini

Un nuovo locale romano

Ostriche e «r n'r» per ragazze sole

ROMA — *«Magia», non è night, piano bar, discoteca dalle mille luci, è l'ultimo ritrovo dei romani insonni nel cuore di Trastevere. Al «Magia», aperto da mezzanotte alla mattina, si trovano ostriche e rock'n' roll, l'ingresso è sorvegliato in modo che possano entrare solo i soci. La selezione avviene in base alle simpatie ispirate ai due piantoni che stanno sulla porta, che dei sergenti non hanno nulla: con lunghi capelli e sguardo orientale, sono piuttosto un richiamo per le fanciulle che finalmente possono andare a divertirsi senza accompagnatore.*

Chi supera «l'esame simpatia» si infila nello stretto portoncino di piazza Trilussa e affronta un percorso di gradini che salgono e scendono tra specchi imbrattati di figure pop e liberty, fino ad arrivare in una sala dove la musica preme per infilarsi nelle orecchie e nelle viscere; chi vuole e chi può, arriva sulla pista, di mattonelle bianche e inondata da 500 watt quadrifonici.

E sulla pista avvengono le alchimie più impensabili: i punk saltellano, le femministe s'incontrano, i pittori concettuali si esibiscono nello specchio in una gamma di sculture viventi, i cinematografari cercano gli attori, gli attori e le attrici si cercano negli specchi, i poeti nati dalla commedia dell'arte si misurano in performances e su tutto c'è un'atmosfera di abbandono in completa libertà.

Ogni sera vi transitano nelle ore della notte centinaia e centinaia di persone in cerca di qualcosa di diverso per la modica cifra di 5000 lire a ingresso.

Non ci sono né tavoli né camerieri, ma sedili sparsi dappertutto, nella saletta del bar si concedono bevande sostanziose e per gli amici ce n'è sempre qualcuna in più senza pagare. I disc jockey sono gli amministratori del ritmo, propongono un rock new wave o Patty Smith a seconda dell'umore, fanno crescere gradatamente la pressione dei suoni

Nella sala attigua alla pista si possono mangiare ananas e dolci, ostriche e macedonie, ma anche pizzette o spaghetti per gli ultimi rimasti. E così passando dalla raffica della batteria a un acuto moog elettronico scivola via la notte, che dopo la passeggiata al Pantheon o un concerto a Castel Sant'Angelo, quando l'assessore Nicolini spegne le luci della città, unisce al «Magia» chi non vuole affrontare la solitudine.

Laura Gabbiano

Gigi Sabani, un nuovo imitatore

L'uomo con mille voci

Per un attimo lo spettatore ha l'impressione di trovarsi di fronte ad Adriano Celentano, Alberto Sordi, Ugo Tognazzi, Beppe Grillo, Adriano Pappalardo, Enrico Beruschi, Angelo Branduardi ecc. Gigi Sabani, ventisettenne imitatore romano, durante le sue esibizioni non usa travestimenti o camuffamenti di sorta. Il suo stile semplice ma efficace è basato principalmente sulla voce, capace di mille sorprendenti metamorfosi, e sulle espressioni che riesce a ottenere con la duttilissima maschera facciale.

«La voce — dice Sabani *— dopo diverse prove viene sempre, ma sono il gesto, il piccolo tic o la mania, palesi o accentuati e qualche volta amplificati a dismisura, che devono essere più che perfetti».*

«Enzo Tortora — e mentre lo cita ne ripete la voce *— si esprime in questo modo. Ma per conquistare il pubblico bisogna marcare che frequentemente egli congiunge le mani in atto di preghiera e sbatte le palpebre come una ragazza-copertina delle riviste per soli uomini».*

— Perché nei suoi recital sono assenti i personaggi politici?

«Mancano volutamente. Ormai non ha più senso imitarli. Non fanno più ridere. Hanno stufato tutti».

Gigi Sabani, che non ha peli sulla lingua, è ancora più chiaro quando parla del mondo dello spettacolo

e dei cantanti in particolare. *«La maggior parte* — spiega — *aspetta sempre che tu vada un passo più avanti per porgerti la mano».* Il simpatico imitatore si dimostra ancor più lapidario nel classificare le varie smanie esibizionistiche di alcuni divi canori. *«In quest'ambiente* — dice — *si dànno arie i cantanti che non contano niente».* Ornella Vanoni, secondo il suo giudizio, è una delle poche che si salva. *«E' giusta sul palcoscenico e nella vita. E poi c'è un metodo abbastanza semplice per catalogarli e classificarli: chi è... nella vita lo è anche sul palcoscenico».*

— E lei fuori del palcoscenico che fa?

«Mi occupo della mia famiglia e non ho hobby particolari. Di me, nella vita privata, c'è ben poco da scoprire. Principalmente io sono uno stakanovista dell'imitazione; tanto lavoro e poco riposo. Ho appena finito di registrare una serie di puntate per la nuova edizione di "Domenica in". Poi, tra ottobre e novembre, dovrei girare le maggiori città italiane, presentando un importante spettacolo di teatro e cabaret con diversi altri attori».

— Non si riposa mai?

«Ma che — ed è la voce di Alberto Sordi che ci apostrofa con durezza —, *neanche du soldi me voi fa' guadagnà?».*

i. b.

I fatti della politica

Disegno di Bucchi da la Repubblica

Situazione politica

● Soddisfatti per la caduta delle accuse a Cossiga, convinti che il governo ne esca rafforzato e possa rimettersi ora utilmente al lavoro, i gruppi della maggioranza — scrive *Il Giorno* — si apprestano ad affrontare altre due prove, sulle quali probabilmente sarà posta la questione di fiducia: già oggi la mozione comunista volta ad ottenere le dimissioni del ministro della Giustizia Morlino, e quindi il varo dei decreti economici. Uno dopo l'altro, dunque, tre scontri con il pci, al cui atteggiamento peraltro il tripartito attribuisce l'inasprimento del clima.

● Un giorno solo di tregua e oggi per il governo nuovo ostacolo in Parlamento. Superato, con qualche strascico polemico per la misteriosa provenienza dei franchi tiratori, il caso Cossiga — scrive il *Corriere della Sera* — la Camera discute oggi e domani le mozioni sulla crisi della giustizia. Ora i comunisti attaccano il ministro Morlino, di cui, nella mozione del pci, si chiedono le dimissioni.

● E' andata come doveva andare. Cossiga è stato completamente prosciolto dalle Camere, sia dall'accusa di favoreggiamento sia da quella di violazione del segreto d'ufficio — sostiene l'*Avanti!* —. Il Parlamento ha ritenuto inoltre inutile il supplemento di istruttoria «invocato» dai comunisti, un supplemento magari di quindici giorni, pur di continuare a menare il can per l'aia.

● Intanto, già da oggi il governo dovrà affrontare un nuovo ostacolo — nota *l'Unità* —: il dibattito parlamentare sulla mozione comunista che riguarda la crisi della giustizia e chiede le dimissioni del ministro Morlino. Piccoli in una intervista annuncia che il governo su quella mozione porrà la questione di fiducia, concordi Spadolini e Craxi.

● Dopo il voto di domenica scorsa sul caso Cossiga, la democrazia cristiana non si fida più della maggioranza parlamentare tripartita — afferma *Paese Sera* —. E non se ne fida soprattutto ora, che si tratta di affrontare lo scoglio del dibattito — previsto per oggi a Montecitorio — sulla crisi della giustizia e sulle responsabilità del governo e, personalmente del ministro Tommaso Morlino. Così, il segretario democristiano Piccoli si è affrettato ad annunciare che il governo porrà la questione di fiducia per respingere le mozioni presentate, e soprattutto quella presentata dal gruppo dei deputati comunisti. Il voto di fiducia, avviene per appello nominale: e palese. E' chiaro quindi che con questo tipo di votazione si vogliono costringere i parlamentari della maggioranza dc-socialista-repubblicana a una disciplina forzosa. Una votazione a scrutinio segreto su questa materia, e in queste condizioni politiche, insomma, spaventa la segreteria democristiana. Se la mozione comunista — ha dichiarato Piccoli alla *Stampa* di Torino — verrà «mantenuta nel testo attuale, probabilmente il governo porrà la questione di fiducia poiché si tratta della richiesta di dimissioni di un ministro».

Disegno di Marantonio da il Giornale nuovo

Giunte locali

● Il segretario democristiano Piccoli affronterà il problema della formazione di quelle numerosissime giunte locali che sono tuttora in alto mare nella direzione democristiana convocata per giovedì — scrive *Il Tempo* —. Nello stesso giorno, terminerà anche il comitato centrale socialista. Viene quindi smentita da Craxi la voce di un possibile incontro tra segretari prima di quella data. Ieri pomeriggio, in effetti, si era parlato addirittura di incontri pentapartito alla ricerca di un accordo. Ma evidentemente le cose non sono affatto così facili come era inizialmente sembrato. In realtà fin qui si sono avute soluzioni assai difformi da una giunta all'altra.

Decreti economici

● Sono ripresi ieri con un ritmo di lavoro lentissimo — annota *il Giornale nuovo* — le discussioni del Senato per convertire i decreti economici del governo, mentre su uno tra i più discussi di tali decreti, quello che preleva lo 0,50 per cento degli stipendi dei lavoratori alle dipendenze, c'è da registrare oggi una sensata proposta di abrogazione presentata dal presidente del pli, Malagodi, e la prima scorrettura subita dai lavoratori italiani per l'insipienza legislativa del governo.

Modifica inquirente

● Si va verso una modifica dell'attuale legge sulla commissione inquirente — annunzia *la Repubblica* —. L'organo parlamentare incaricato di «processare» i ministri (che proprio nelle scorse settimane s'è occupato dell'inchiesta preliminare su Cossiga) è, per opinione corrente, da «riformare». Un'intenzione, o poco più. Di concreto non c'è ancora nulla, salvo il fatto che il presidente del pli, Aldo Bozzi, sta mettendo a punto una proposta che potrebbe essere firmata anche dal socialista Bassanini,

Disegno di Origone da Il Secolo XIX

dall'indipendente di sinistra Rodotà e potrebbe anche coinvolgere il pr che su questo tema s'è a lungo battuto, fino a promuovere un referendum popolare negli anni scorsi. Già ci sono contatti e nei prossimi giorni verrebbe concretizzata la proposta i cui contenuti sono da definire, ma che ha già delineata l'ipotesi di fondo. Si dà alla magistratura tutto l'accertamento dei fatti con le concessioni delle autorizzazioni a procedere, ma al Parlamento rimane la qualificazione giuridica.

Editoria

● Sarà distribuita in questi giorni — annota il *Corriere della Sera* — la relazione che il deputato Clemente Mastella, democristiano, ha consegnato alla segreteria della Camera, quale relatore del disegno di legge di sanatoria dopo che sono decaduti i due decreti legge per l'editoria.

Equo canone

● Mancano tre giorni al primo agosto, data in cui il meccanismo della legge prevede il ritocco degli affitti, ma non è ancora arrivato un chiarimento ufficiale completo sulle modalità dell'indicizzazione — rileva *Il Messaggero* —. I due ministeri competenti sull'equo canone (Lavori Pubblici e Grazia e Giustizia) tacciono, alimentando così confusione, discordanze, conflittualità. In mancanza di un'interpretazione univoca, infatti, le associazioni che rappresentanno gli inquilini e i proprietari hanno fornito indicazioni difformi, interpretando le norme a seconda del rispettivo punto di vista. I disaccordi tra Sunia e Uppi e tra la Confedilizia e l'Uppi stesso riguardano le percentuali di aumento, le basi di calcolo e le date. In assenza di comunicazione, comunque, l'aumento del canone salterà un mese.

Le lettere dei lettori

Processo alle «foibe»

Ho letto l'articolo pubblicato su *Stampa Sera* di lunedì 21 luglio, sui criminali SS sfuggiti alla giustizia. Purtroppo l'autore omette il rovescio della medaglia e non ricorda le vittime per cui furono scatenate certe rappresaglie, come non ricorda i vari massacri impuniti, come quello di My Lay in Vietnam o quello causato dal bombardamento ingiustificabile di Zara od anche il genocidio eseguito con le «foibe» slave e con la complicità delle potenze alleate, quando uomini e donne, sopravvissuti alle sevizie, venivano fatti precipitare nelle caverne e lasciati morire. Forse, anche l'autore è tra quelli che dicono: «Tanto, quelli erano fascisti...».

Mentre è comprensibile sul piano umano l'atteggiamento delle popolazioni di Marzabotto e di Boves nei confronti del Reder — il quale è stato assolto, e non si comprende come si potrebbe non dare esecuzione ad una sentenza salvo a produrre un gravissimo precedente giuridico — non è giustificabile l'inerzia del governo italiano. Infatti, se è stato tenuto il processo per il massacro della Risiera, non esiste giustificazione per l'ostinata inerzia del governo per quanto riguarda la celebrazione del processo per le «foibe». A meno che ci sia differenza tra l'essere italiani di Marzabotto o Boves ed essere italiani delle terre adriatiche orientali, da trattare come cittadini di categoria inferiore.

dott. Bruno Galvani, Trieste

La bandiera del Piemonte

Nell'articolo di lunedì 21 dedicato alla «Festa del Piemont» all'Assietta si dice che la bandiera con la croce bianca in campo rosso ed il lambello sarebbe lo stemma della regione.

Così non è, purtroppo, inspiegabilmente. Malgrado per centinaia di anni quell'emblema abbia indicato il Piemonte, attualmente la Regione Piemonte non ha ancora adottato ufficialmente quell'emblema come sarebbe doveroso.

Del resto, il disinteresse delle «autorità» regionali per tutto ciò che è autenticamente piemontese è un dato di fatto: non basta sperare che si ravvedano, occorre piuttosto che i regionalisti piemontesi (che ci sono, vedi i voti della lista «Piemont») con coerenza e linearità rivendichino maggior rispetto per il nostro passato che (non è retorico dirlo) fu glorioso.

Roberto Gremmo
(Movimento di autonomia e di rinascita piemontese)

La Zarina e il TG 2

Basta con Pasternak e Solzenicyn: va letto Picul, per gustare la vera letteratura russa d'oggi. Sabato 19 luglio 1980, a mezzanotte, l'ha detto al TG 2 la professoressa Strada. Abita a Venezia, insegna letteratura sovietica a Padova: la città di Freda e Ventura, grandi apologeti dei libri nazisti, e in particolare dei «Protocolli dei savi anziani di Sion». Quel famigerato falso storico, escogitato dalla polizia zarista (in funzione, originalmente, anti-Bonaparte) racconta d'un complotto ebraico per la conquista attraverso le banche del mondo intero. Picul, l'autore che raccomandano il TG 2 e altri compagni della Strada, riferisce gli ultimi cinque anni della monarchia russa, spiega che l'ultimo zar, Nicola II, era depravato e succubo della zarina, depravata e succuba di Rasputin, depravato e strumento dei banchieri sionisti russi, succubi dei diabolici finanzieri ebrei francesi. Le medesime balle, gestite allora in chiave zarista, antirivoluzionaria, e ora in chiave neozarista e paleorivoluzionaria, con la benedizione della libreria Ezzelino, e delle Edizioni «Ar» (ariane). Evidentemente l'accordo Molotov-Ribbentrop nacque prima del 1939, e vive tuttora. Peccato: la Rai per indirizzo ha scelto viale Mazzini. Sarebbero più adatti «corso Beria», o «piazzale Goebbels».

Franco Levi, Milano

Nessuno ci ascolta

Noi cittadini chiamati sempre in causa quando ci sono sacrifici da affrontare, problemi da risolvere, privazioni da subire, non siamo nemmeno ascoltati quando abbiamo obiezioni da fare. Aumentano la Sip? telefoniamo un po' meno! Aumentano il gas? consumiamone un po' meno! Aumentano la benzina e le autostrade? viaggiamo un po' meno! Aumenta l'Enel? ho qui qualcosa da dire. Ho notato l'altra mattina che le luci che illuminano le strade della città sono state spente tre ore abbondanti dopo l'alba. Mi sono permessa di telefonare all'ufficio di competenza per ottenere un chiarimento del perché e percome, e, alla persona che mi ha risposto piuttosto sgarbatamente, sembra aver dato fastidio l'interrogativo da me avanzato. Io mi chiedo: come si può pretendere la collaborazione di noi cittadini quando il menefreghismo maggiore viene ostentato proprio da quelle persone che dovrebbero servire per tutelare tali regole e controlli vigenti?

m. s.

Un bel risultato!

Sono un dipendente dell'Enel; fino a pochi mesi fa, quando avevo bisogno del dentista, mi recavo da quello di mia fiducia, e, alla fine della cura, presentavo alla Cassa mutua la fattura delle spese sostenute, in base alla quale venivo rimborsato secondo le tariffe in vigore. Oggi, a seguito della riforma sanitaria, in caso di bisogno, non posso più rivolgermi al dentista di mia fiducia che non è nell'elenco dei convenzionati, ma sono costretto a recarmi da uno a me sconosciuto e magari scomodo come ubicazione od orari; altrimenti devo sostenere totalmente le spese, cui vado incontro. Ora io chiedo: cosa significa questo? Forse il rispetto della libera scelta del medico, o non piuttosto l'abolizione di quel rapporto di fiducia, che rappresenta un elemento insostituibile dei diritti di libertà del cittadino?

Inoltre chiedo: quale differenza fa, se la Regione, invece di pagare direttamente il dentista, rimborsa con la stessa cifra (decurtata dalle dovute imposte fiscali) un cittadino? Oltretutto, con il sistema indiretto, si era sicuri che il dentista (e ciò varrebbe per tutti gli specialisti che vengono sempre additati come evasori fiscali) avrebbe emesso una fattura e perciò avrebbe pagato le tasse dovute per la cifra risultante dalla fattura stessa.

Ma forse, abolendo il sistema indiretto, non si è voluto soltanto limitare la libertà del cittadino ma, soprattutto, non si è voluto privare i demagoghi di un facile motivo di propaganda a proposito di evasione fiscale.

Francesco Menini

Quei «carrozzoni»!

Leggo spesso delle difficoltà di bilancio di certi «carrozzoni» (più o meno sovvenzionati con il denaro pubblico). Leggo anche che, per far fronte a tale deficit, si propone di aumentare gli importi dei consumi: è una sorta di tassa! Ma, prima di torchiare gli utenti, i cittadini in genere, si dovrebbe cercare di risparmiare, di ridurre le spese allo stretto indispensabile. Così si dovrebbero limitare le assunzioni, abolire i ricchi stipendi e diverse mensilità aggiuntive: il tutto eccessivo anche rispetto a quelli corrisposti da altre amministrazioni pubbliche per analoghe mansioni), abolire i privilegi sui consumi, le facili e laute indennità di ogni genere, abolire le liquidazioni di fine servizio troppo ricche (specie in relazione a quelle di altre pubbliche amministrazioni altrettanto benemerite) adeguandole a un clima di giusta austerità che dovrebbe improntare tutta la vita nazionale. Siamo poveri e vogliamo fare i signori!

E' comodo parlare di diritti acquisiti come se nulla si possa fare per rivederli, se non altro per l'avvenire.

Marino Cerati

Da un settimanale all'altro

da «Il Mondo»

E' in arrivo un carico di uranio

All'Agip nucleare — scrive «Il Mondo» — contano con angoscia i giorni che mancano alla fine dell'anno. Per quella data infatti devono trovare una soluzione al problema sul quale sono in ballo, oltre alla serietà dell'ente, anche migliaia di miliardi. Dalla Francia arriverà un grosso quantitativo di uranio arricchito, il combustibile bruciato nelle centrali nucleari. Ma in mancanza di centrali cosa si può farne? Dove si può metterlo?

Tutto è cominciato nel 1973 quando l'Italia ha deciso di partecipare al progetto Eurodif per la realizzazione di un impianto europeo di arricchimento dell'uranio a Tricastin, in Francia. In quegli anni si prevedeva uno sviluppo enorme del programma nucleare con la costruzione di ben 20 centrali entro il 1980. Gli esperti italiani, valutato a grandi linee il fabbisogno futuro di uranio arricchito, decisero allora di entrare nel progetto con una quota del 22,5%. Ancora nel 1975 nessuno aveva dubbi sul futuro del nucleare in Italia. Le previsioni erano infatti ancora più ottimistiche, tanto che l'Agip nucleare (gruppo Eni) e il Cnen, azionisti italiani nel progetto, lottarono per aumentare la loro quota (dal 22,5 al 25%) rilevando quella della Svezia che, rivisti i propri programmi energetici, aveva deciso di abbandonare l'Eurodif.

Adesso all'Agip nucleare e al Cnen i conti non tornano.

Infatti nel 1979 l'impianto è entrato in esercizio e ogni azionista, a fine anno, dovrà ritirare la quota di uranio arricchito che gli spetta. Ma delle 20 centrali previste per quest'anno soltanto una, quella di Montalto di Castro, è in costruzione (e non si sa se e quando entrerà in funzione). E le esigenze delle tre centrali già in esercizio (Caorso, Garigliano e Trino Vercellese) sono ampiamente soddisfatte da altri contratti di approvvigionamento a suo tempo sottoscritti con americani e sovietici.

Biella: processo per estorsione a un cacciatore

BIELLA — In un curioso episodio accaduto due anni fa nell'ambiente venatorio biellese il procuratore della Repubblica ha ravvisato gli estremi di un tentativo di estorsione e ha rinviato a giudizio Giorgio Pastoris, 40 anni, di Viverone. L'imputato a quell'epoca faceva parte di un organismo che aveva il compito di assistere ai lanci di selvaggina destinata al ripopolamento e di controllarne la regolarità.

La parte lesa è la riserva di caccia privata di Cavaglià, di cui è tuttora presidente Battista Boschetti, 50 anni, agricoltore e appassionato cacciatore. Giorgio Pastoris, secondo l'imputazione, avrebbe tentato di farsi consegnare dai titolari della riserva cento fagiani adulti, 50 fagiani da riproduzione e dieci lepri, «per destinarli alla sezione dei cacciatori di Viverone, nella quale era cointeressato». Per ottenere i capi di selvaggina, minacciò di far revocare il decreto di concessione della riserva, sostenendo di aver riscontrato delle irregolarità nei lanci per il ripopolamento.

Il presidente Boschetti avrebbe voluto opporre subito un netto rifiuto, ma dovette cedere alle insistenze di alcuni soci della riserva.

p. m.

Imminente la firma a chiusura di un'aspra vertenza

Valenza: accordo orafi-sindacato dopo oltre un anno di trattative

VALENZA — *E' ormai imminente la firma dell'accordo sulla «vertenza Valenza», fra associazioni artigiane e Fim-Lega orafa. Le trattative, che si sono protratte per oltre un anno, hanno visto momenti di scontro molto duro fra sindacato e artigiani: l'ultima rottura risale solo a un paio di settimane fa ed è stata ricomposta con non poca fatica dall'amministrazione comunale.*

Ora, però, su tutti i punti della piattaforma avanzata dall'Fim si è trovata una convergenza di opinioni, tranne che sul problema mensa. Anche su questo argomento, comunque, le difficoltà non sono insormontabili e quindi, forse già entro la fine di questa settimana il documento finale potrebbe essere siglato.

La strada verso una positiva soluzione è stata spianata dalla convenzione stipulata alla fine di giugno fra le associazioni artigiane e la Regione, sulla formazione professionale nell'oreficeria. Era questo, fin dall'inizio della vertenza, lo scoglio maggiore: il sindacato chiedeva un corso per gli allievi del Centro professionale regionale, da svolgersi in gran parte in laboratori privati cittadini; l'onere finanziario doveva essere sostenuto da un fondo sociale fra tutte le imprese orafe valenzane ed inoltre era garantito lo sbocco occupazionale certo per i frequentanti.

Soprattutto sul «fondo sociale» i rappresentanti delle due parti si sono confrontati, finché, all'inizio dell'anno, l'approvazione della legge regionale n. 8, ha dato alla Regione stessa la possibilità di intervenire con uno stanziamento che risolve i problemi economici.

«Dal prossimo autunno inizieranno a frequentare questo corso una ventina di ragazzi — afferma Laura Bruna, direttrice del Centro professionale — ed il numero dovrebbe raddoppiarsi nel giro di un paio d'anni. E' sicuramente un'esperienza positiva: non dimentichiamo infatti che a scuola, in laboratorio, le ore di lezione sono seguite collettivamente. Nell'azienda invece ogni giovane dovrebbe trovare un ambiente che si occupa singolarmente di lui».

Il sindacato teme che la sostanza dell'iniziativa possa essere snaturata, poiché ritiene che non esista un controllo valido sulle aziende. «Il reale apprendimento degli allievi — conclude Laura Bruna — potrà essere verificato nelle lezioni in classe, che non saranno abolite. Inoltre è augurabile che fra scuola e aziende non si creino compartimenti stagni, ma un costante clima di collaborazione».

Piero Bottino

In un alpeggio modernissimo

Ceva: vacanze-pilota per quaranta torelli

CEVA — A Viola in Valle Mongia, da oltre un mese quaranta torelli di pura razza piemontese vivono insieme all'alpeggio e non è ancora accaduta nemmeno una baruffa. L'iniziativa — che ha un solo esempio in Austria — è dell'associazione provinciale allevatori che da venticinque anni è impegnata in una dura ma sempre più vittoriosa campagna per il miglioramento delle razze bovine e di quella piemontese in particolare.

I quaranta torelli in vacanza in Valle Mongia sono iscritti nello speciale libro genealogico e destinati tra pochi mesi a diventare riproduttori contesi a pacchi di biglietti da 10 mila lire.

«A Viola stiamo realizzando con successo — spiega il dottor Brondello, presidente dell'Apa — l'acclimatamento dei torelli da inserire nelle mandrie dei margari che vivono i tre mesi estivi in montagna e che attualmente non dispongono di capi maschi selezionati».

L'alpeggio di Viola ha una estensione di quaranta ettari quasi tutti sui mille metri di quota e con le più moderne attrezzature.

Qui l'erba è buona e abbondante, gli animali pascolano liberi l'intera giornata e vengono poi ritirati per il riposo notturno in un ampio capannone. L'alimentazione erbivora è quotidianamente arricchita con proteine.

«E' la prima volta — aggiunge il dottor Bartolomeo Bovetti, direttore dell'Apa — che tanti torelli vivono in comunità ed è significativo che non si siano verificati inconvenienti trattandosi di animali notoriamente turbolenti». Occorre aggiungere che almeno per ora vacche e manze sono tenute a debita distanza dall'alpeggio tutto maschile perché in caso contrario nessuno è in grado di prevedere quali reazioni potrebbero scatenarsi.

Più preoccupati sono i dirigenti dell'associazione provinciale allevatori per l'intrusione dei turisti nel recinto dell'alpeggio affittato dai fratelli Indemini di Mondovì. «Abbiamo messo dei cartelli che segnalano il pericolo — conclude il dottor Bovetti — e finora i villeggianti si sono tenuti lontani dal campeggio zootecnico. I torelli sono mansueti ma le precauzioni non sono mai troppe».

Gianni De Matteis

Duri contrasti sul programma e sul sindaco

Acqui: difficile la giunta per polemiche fra psi e pci

ACQUI TERME — A più di 50 giorni dalle elezioni dell'8 giugno la città è ancora priva di una guida amministrativa soprattutto perché i socialisti, che hanno condotto una lunga trattativa con i comunisti per ricomporre una giunta di sinistra, hanno preso una posizione polemica nei confronti degli alleati.

«Dobbiamo essere franchi — dice Enzo Balza, segretario politico della locale sezione psi — ed ognuno deve dare, responsabilmente, a Cesare quello che è di Cesare». Il psi si è presentato alle trattative deciso a difendere il programma mentre il partito comunista ha risposto negativamente su vari punti. Sono problemi sui quali aveva già mostrato di non voler dare soluzione durante il quinquennio passato — prosegue polemico il segretario socialista — e mi riferisco alla galleria del Cremolino e ad altre opere sulle quali il comportamento del partito comunista è sempre stato inspiegabile».

Se di ritardo si vuol parlare «ciò è dovuto esclusivamente al partito comunista — prosegue Enzo Balza — che ostinatamente ha trascinato le trattative».

Acqui costituisce una zona dove il psi ha avuto il maggiore successo elettorale nella provincia di Alessandria, mentre il pci ha riportato la sconfitta più cocente».

La polemica dunque dei socialisti acquesi è più che vivace: «Tra l'altro non crediamo opportuno e utile da parte del pci — dice Balza — inventare iniziative pubbliche e demagogiche che allontanano solamente il problema della giunta ad Acqui Terme. Il partito comunista afferma che desidera collaborare con i socialisti ma in realtà vuole imporre condizioni e forse uomini non più accettabili né dai socialisti né dalla città intera».

I socialisti acquesi, dunque, non sono disposti ad accettare l'attuale sindaco comunista Raffaello Salvatore che anche una parte del pci vorrebbe escludere. Se non l'otterranno attraverso anche un intervento della segreteria provinciale psi, molti accordi di sinistra in provincia di Alessandria finiranno per saltare. g. l. p.

Chiesta l'autorizzazione - Esistono già le attrezzature

Alessandria: nell'ospedale trapianti di reni e cornee

ALESSANDRIA — Il consiglio di amministrazione dell'ospedale civile ha chiesto al ministero della Sanità l'autorizzazione ad effettuare prelievi di reni e di cornee da cadaveri.

Il numero degli uremici — è stato detto in una riunione di consiglio — è in continuo aumento, la guarigione può avvenire quasi esclusivamente con il trapianto di almeno un rene. Notevole è l'attività nefrologica svolta dal nosocomio alessandrino e alto il numero di pazienti che frequentano il servizio di emodialisi. «Ecco perché — afferma il presidente dell'ospedale, Giuseppe Vignolo — occorre reperire reni da poter trapiantare. Inoltre è prossima l'apertura alle Molinette di Torino di un centro regionale trapianti».

Per i malati di reni porre fine alla schiavitù della dialisi (con il pericolo sempre presente di complicazioni) sarebbe di grande giovamento. La richiesta avanzata dovrebbe essere accolta dal Ministero senza eccessive difficoltà. Fra l'altro l'ospedale di Alessandria è già dotato oltre che delle attrezzature necessarie, anche del personale. Restano al massimo da acquistare uno o più frigoriferi trasportabili per portare, dopo il prelievo, gli organi donati ai Centri di trapianto.

Gli alessandrini sono sensibili a questo problema più di quanto non si possa immaginare: un solo dato lo dimostra: l'Aido, associazione donatori, conta oltre seicento soci che hanno messo a disposizione i loro organi.

A detta del presidente dell'Aido, Alberto Valdata si è anche superato il problema dell'autorità ecclesiastica che non fa obiezioni sulla validità di questa associazione: vi sono religiosi che si sono impegnati a donare i loro organi e a diffondere nell'ambiente religioso l'opera che l'Aido svolge.

Non basta però che gli alessandrini siano favorevoli se, al momento di mettere in pratica le finalità dell'associazione, non è possibile poter effettuare i prelievi di organi. Ora se la risposta ministeriale sarà positiva, sarà possibile compiere un grosso passo avanti.

Emma Camagna

Successo della rassegna che si chiude domenica

Savona: tra sfilate e fiori Mostra artigiana al Priamar

SAVONA — Successo senza precedenti per la rassegna d'arti e mestieri «I maestri artigiani di Liguria» che si sta svolgendo sul Priamar. Favorita da condizioni climatiche veramente ideali, la mostra-mercato organizzata dal Comune, dalla camera di commercio e dalle associazioni di categoria ha già richiamato tra le suggestive mura dell'antica fortezza migliaia e migliaia di visitatori tra cui moltissimi ospiti, italiani e stranieri, della riviera.

A sera, quando si aprono i cancelli della rassegna (dalle 18 alle 23 è l'orario ufficiale, ma si va ben oltre a causa della folla che assiepa piazze e piazzali), il Priamar si trasforma in un irresistibile richiamo per chi ama il paesaggio, la storia, l'arte, la gastronomia, l'artigianato del vetro, del rame, dell'argento, della ceramica, del dolce, del mobile, del damasco, del ferro battuto e delle stoffe.

Sotto i porticati del Palazzo della Loggia, nei locali del Palazzo della Sibilla ed in quelli del Palazzo del commissario, sono sorti autentici laboratori dove i maestri artigiani creano le loro opere. Il Priamar è diventato così una fucina di piccoli capolavori che mette a contatto la gente con questi artisti in genere chiusi nelle loro officine o nei loro studi, staccati dalla popolazione, un po' emarginati dalla città.

Intanto si dipanano giorno dopo giorno le manifestazioni collaterali della rassegna che chiuderà i battenti domenica prossima. Da oggi a mercoledì ci saranno ogni sera sfilate di moda ed esibizioni di acconciatori per uomo e donna, mentre la serata di mercoledì sarà dedicata al folclore ligure con danze e canti del XVII e del XVIII secolo.

Venerdì 1° agosto alle 21 manifestazione di composizione floreale e sabato 2 grande défilé della sartoria savonese. La rassegna si chiuderà con un grande spettacolo storico-folcloristico offerto dagli sbandieratori e dai balestrieri di Gubbio, che dopo aver sfilato per la città si esibiranno sul grande teatro della piazza d'Armi.

Nicolò Siri

Bardonecchia: anche i filatelici festeggiano il traforo del Fréjus

Bardonecchia 80: *così si chiameranno le manifestazioni filateliche italo-francesi organizzate il 9 e il 10 agosto in occasione dell'apertura del traforo autostradale del Fréjus e indette dal Comune di Bardonecchia, dalla locale azienda autonoma di soggiorno e turismo, dai circoli filatelici di Torino e provincia.*

Una mostra filatelica — in concomitanza con il gemellaggio Bardonecchia-Modane — si terrà nei saloni di rappresentanza del complesso Medail, in viale della Vittoria. Verrà aperta sabato 9 agosto e si chiuderà alle 18 della domenica. Del comitato d'onore fanno parte, fra gli altri, il ministro del Turismo e Spettacolo Bernardo D'Arezzo; il Presidente del Consiglio regionale piemontese Dino Sanlorenzo; il Presidente della giunta regionale Aldo Viglione; l'on. Giuseppe Botta; l'assessore al Turismo della Regione Piemonte Michele Moretti.

Di notevole interesse le collezioni esposte: «Storia degli alpini», *di Ugo Berga;* «Sport invernali in Europa», *di Bruno Bonanate;* «L'automobile nei francobolli», *di Ugo Bongioanni;* «L'Europe des villes et des villages» e «L'itinéraire français du Mont-Cenis par la route et par le rail», *di Michel Domenech.*

Renato Ghiotto presenta la collezione tematica «L'Europa difende le sue ricchezze», *e il noto collezionista, più volte premiato con ambiti riconoscimenti, Gian Luigi Meina:* «La montagna». *Maurizio e Walter Peschiera presentano rispettivamente* «Energia ed elettricità» e «La Francia nella seconda guerra mondiale»; *Annibale Rota:* «L'uomo e la montagna» e *Rinaldo Schiatti:* «Salire in montagna».

La manifestazione, come è ormai consuetudine in casi del genere, avrà anche un annullo speciale che presenta, in sintesi, una veduta molto stilizzata del traforo. Per il Fréjus non è stato emesso alcun francobollo commemorativo e non risulta che ne fossero stati richiesti. Forse è meglio così. L'Italia non è mai stata fortunata con i francobolli per i trafori.

Nel 1965 per l'apertura di quello sotto il Monte Bianco venne emesso un brutto valore da 30 lire in bianco e nero. In precedenza, nel 1956, per il 50° del traforo del Sempione fu emesso un 25 lire verde zeppo di errori, uno dei valori «più sbagliati» che l'Italia abbia mai avuto: nel marzo del 1906, quando avvenne l'inaugurazione del traforo del Sempione, le cose stavano diversamente da come si vede nel francobollo. Esisteva una sola galleria, quella di destra per chi osserva, l'ingresso, e non due come si scorge nel commemorativo. I treni erano già a trazione elettrica trifase, modificata, in seguito, a monofase, per cui la locomotiva non ha bisogno di sbuffare il fumo disegnato dal bozzettista. Inoltre va considerato che quando le gallerie sono due i treni entrano da sinistra ed escono da destra. Nel francobollo succede il contrario.

r. ross.

STAMPA SERA

Temperatura ore 9 a Torino: +24 - Ieri max +33 min +20

SITUAZIONE: una perturbazione estesa dalla Francia alle Baleari muovendosi verso Nord-Est interesserà dalla nottata in modo marginale l'Italia nord occidentale. TEMPO PREVISTO: sereno o poco nuvoloso. TEMPERATURA: in lieve aumento. VENTI: deboli variabili o calmi. MARI: quasi calmi o poco mossi.

In Italia		
Bolzano	+14	+32
Verona	+18	+31
Milano	+18	+31
Firenze	+18	+33
Bologna	+19	+32
Roma	+17	+32
Napoli	+17	+32
Reggio C.	+23	+29
Palermo	+23	+26

Aosta	+15	+28
Alessandria	+20	+30
Asti	+20	+28
Cuneo	+18	+26
Novara	+18	+28
Vercelli	+21	+28
Biella	+20	+28
Genova	+19	+25
Imperia	+21	+28
Savona	+18	+28

all'estero		
Atene	+22	+32
Bangkok	+27	+33
Belgrado	+17	+25
Berlino	+12	+25
Bruxelles	+11	+28
B. Aires	+ 8	+17
Il Cairo	+18	+33
Dublino	+ 8	+16
Ginevra	+14	+27
Lisbona	+16	+28
Madrid	+17	+38
Montreal	+15	+27
Mosca	+19	+31
New York	+20	+31
Oslo	+11	+20
Parigi	+17	+26
Sydney	+ 6	+14
Tokyo	+23	+30
Vienna	+16	+25
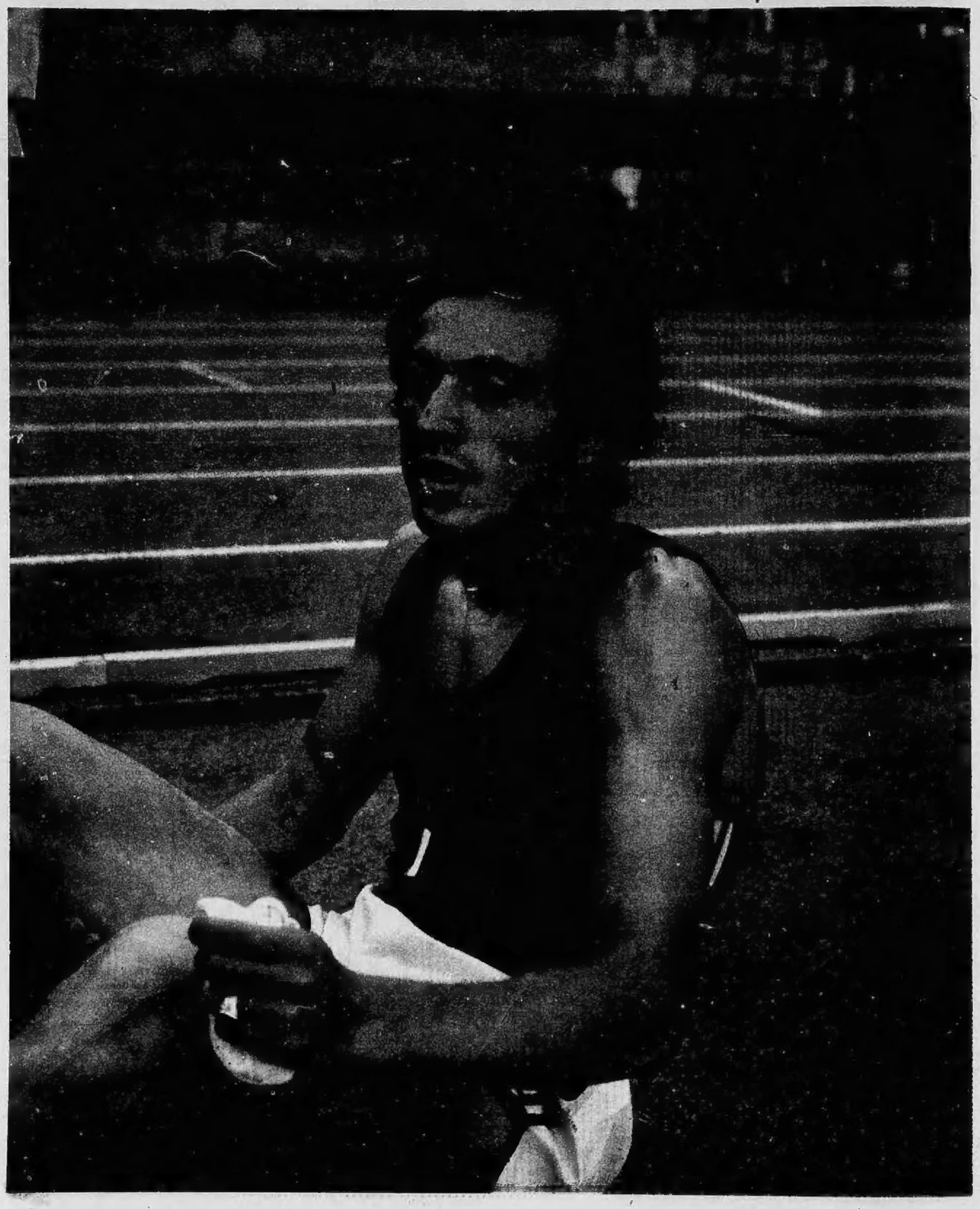
I 200 di Mennea